

モーっと、よい年になりますように!



雪にも負けず、元気に放牧される牛
 (毛無山ラッキー牧場)

【特集】
 地域の個性を活かしたまちづくり

- 08 ニュースワイド
- 18 市政トピックス
- 20 カメラレポート
- 26 お知らせ

No.46 平成21年1月5日発行 編集・発行 庄原市企画課 〒727-8501 広島県庄原市中本町一丁目10番1号 ☎0824-73-1159 http://www.city.shobara.hiroshima.jp 印刷 シンセイアート 再生紙使用



「まんさく定食」(左)と「ワニのフライ」(右)

ワニ料理
 ・私が選ぶ庄原の宝

古くから、正月や祭り、祝いの席などで「ワニ」の刺身が出るなど、「ワニ」は欠かせない食材でした。県外からの学生など若い方は「ワニって何?」とお思いでしょうが、実は「サメ」のことです。「ワニ」は、アンモニアが魚肉を腐りにくくさせるため日持ちが良く、昔から瀬戸内海や日本海から遠い庄原市でも、刺身で食べられる貴重な魚でした。また、昔は安く手に入ることもあり、多く食べられました。現在は、100g400円程になることもあり、なかなか手に入りづらくなっています。

「ワニ」といつたら刺身で食べるのが一般的ですが、いろいろとバリエーションがあります。昭和61年に開業した口和町の「まんさく茶屋」では、フライや湯ぶき、煮ごりなどの「ワニ料理」を堪能することができます。この機会に、皆さんでも簡単にできる「ワニのフライ」を紹介しましょう。

《作り方》①ワニに塩・こしょうを振り、下味をつける。②普通のフライと同様に、小麦粉・卵・パン粉をつける。③180℃くらいの油で数分揚げる。④ソースやごまだれでいただくのがお勧めです。

「まんさく茶屋」は春まで休業していますが、草木が芽吹くころには美味しい「ワニ料理」を提供できると思います。(要予約:「まんさく茶屋」☎0824-871-2916) ■前李みどり(口和町)

次世代へ引き継ぎたい有形・無形の財産の中から、市民が庄原市全体の宝として選ばれたものを紹介するコーナーです。
 応募方法
 名前と住所をご記入のうえ、「ここが好き」「ここがすばらしい」「こんな保全活動をしている」など、「庄原の宝」への思い入れを200字程度にまとめ、写真1枚を添付して、郵送またはメールでご応募ください。
 応募先
 企画課広報統計係
 ☎0824-73-1159
 メール kikaku-toukei@city.shobara.hiroshima.jp

備北交通に最新鋭貸切バス登場!!
 充実の新設備!!化粧室と洗面台を設置

8名様以上で毎日出発!!

| | | |
|---------------------|------------|-----------|
| 三江線に揺られて 日帰り | 出発日 12月~1月 | 旅行代金 お一人様 |
| 三瓶温泉 入浴・日帰りの忘年会・新年会 | 大人 6,500円 | 小人 4,500円 |

長良グループ 長良グループ発!! 名曲で綴る「新春・歌紀行」 日帰り
 2/15(日) 新春演歌祭り
 出演 山川豊・田川寿美・水森かおり・氷川きよし 鹿島ひろ美・Mr.中村半次郎・森川つくし
 ※入場時特典あり。 ※未就学児の入場はご遠慮ください。 旅行代金 お一人様 大人 17,000円

| | | |
|--------------------|--------------|--------------|
| 伊勢神宮 宿泊 | 出発日 1/30(金) | 旅行代金 お一人様 |
| (内宮・外宮)参拝と ぎらりパール島 | 4名一室 28,550円 | 3名一室 29,550円 |
| 鳥羽温泉1泊2日 | 2名一室 31,550円 | |

湯けむりの鉄輪温泉でホカホカ
 白杵石仏と 佐田岬メロディーライン
 漁師料理で昼食 宿泊

| | |
|----------------|--------------|
| 出発日 1/25(日) | 旅行代金 お一人様 |
| 4~5名一室 26,500円 | 3名一室 28,500円 |
| 2名一室 30,500円 | |

好評発売中!! ICカードバスपी 使い方はタッチするだけ!簡単!便利!
 (全てのバス路線でご利用いただけます) ※お求めは、庄原本社・庄原バスセンター・三次バスセンターでどうぞ

広島県知事登録旅行業者代理業第70号
 ひろでん中国新聞旅行 備北交通株式会社
 〒727-0011 庄原市東本町三丁目11番16号
 総合旅行業務取扱管理者 森久昭博
 営業時間(月~土) 9:00~18:00 ※日・祝はお休みです
 TEL(0824)72-7440

地

域経済に深刻な影響を与えてきました原油価格の高騰は、一転して下落に転じたものの、百年に一度とも言われる世界的な金融危機に端を発する急激な円高や株価の大幅な下落は、わが国の実体経済のみならず、国民生活全般にも深刻な影響を及ぼしております。

転じて地方の小都市に目を向けると、地域経済の疲弊、農林業の衰退、医師不足、雇用や集落維持の問題など、過疎地域特有の深刻な課題に直面しており、本市をはじめとする多くの自治体が、あらゆる面で都市と地方の格差に苦しんでいるのが現状でございます。

昨年を振り返りますと、4月には備北丘陵公園北入口のオープン、6月には基幹産業を農林業とする本市の核となる広島県北部農林水産事務所本所の設置決定、8月に開催された北京オリンピックの競泳では、地元出身の金藤理絵さんが7位に入賞、10月には庄原工業団地へグリーンケミカル株式会社を整備する木質バイオマス利活用プラントの整備が決定するなど、庄原市にとって数々の明るい話題がありました。

一方で、景気の低迷による建設業や製造業事業所の倒産や廃業が相次いだこと、そして5月の中国四川大地震

新年あけましておめでとうございます。市民の皆様方には、健康やかに新春をお迎えのことと、心よりお慶び申し上げます。また、日ごろから市政の推進に對しまして、格別のご理解とご協力を賜り、厚くお礼申し上げます。

新年あけましておめでとうございます。市民の皆様方には、健康やかに新春をお迎えのことと心からお慶び申し上げます。心よりお慶び申し上げます。また、日ごろから市政の推進に對しまして、格別のご理解とご協力を賜り、厚くお礼申し上げます。深く感謝申し上げます。



て、昨年の米国のサブプライム住宅ローン問題に端を発し、また金融資本市場の変動、原油・原材料価格の高騰による景気減速の影響が波及し、輸出の大幅減少により企業収益などを圧迫、事業主や家計に大きな影響が出ています。

雇用にも大きな影を落とし、非正規労働者の大量リストラや大学生などの内定取り消しにまで発展してきています。

また、金融不安による不動産投機の減退や景気後退を受け、地価の下落傾向が鮮明になり、今後の経済見通しでも先行き懸念が高まっております。実体経済の悪化とともに地域経済は混沌としており、不透明感が払拭できない情勢となっております。

国においては景気回復のための金融対策、生活者対策、中小零細企業等の活性化対策、雇用対策など諸施策が講じられているところであり、一刻も早い回復を望むところであります。

現下の地方財政は、先の三位一体改革による地方交付税が約51兆円の削減により、極めて厳しい財政運営となつてのことから、全国市議会

震では、友好都市である綿陽市の多くの方々方が被災されました。皆様のご協力によりいち早く義援金をお送りいたしました。が、現地では今もなお多くの方が避難生活を余儀なくされておられ、地震の犠牲者の方々に哀悼の意を表すとともに、一日も早い復興をお祈りいたします。

厳しい財政状況の中、市政におきましては、ADSLや無線LANの整備による地域情報化の推進、耐震化に伴う小中学校の部分改修、福祉タクシー券の拡充などにも取り組みました。また、「みどりの環 経済戦略ビジョン」に基づく3つのプロジェクトでは、がんばる農業支援事業補助金の創設、「庄原産直市」八木店のオープン、ペレットストーブ購入補助金の創設、「しようばらさとやまバスツアー」の実施など、農業所得の向上や観光振興に取り組みました。

今年引き続き、徹底した歳出削減と歳入確保に努め、「庄原市長長期総合計画」により策定した各種計画の実現、重点戦略プロジェクトの推進、各地域の特色を活かしたまちづくりなどに積極的に取り組んでまいりたいと考えています。

また、市民活動をより積極的に支



援し、

それぞれの地域が活性化することを期待し、支所体制の強化など、全市的な地域振興対策の推進体制を実現します。

建設中の新庁舎ですが、工事はほぼ順調に進んでおり、今年の春には皆様にご披露することができると思っています。これまで各課が分散していることにより、市民の皆様には大変ご不便をおかけしてしまいましたが、これにより各課の連携もさらに強化され、より一層の市民サービスの提供が可能になります。

今はまだ道半ばではございますが、この蒔いた種が次々と芽吹き、根を張り、実を結び、庄原市の魅力となることで市民の「げんき」と「やすらぎ」が醸成されると信じております。

今後とも市政へのより一層のご支援、ご協力を賜りますとともに、本年が皆様にとりまして輝かしい年となりますよう祈念いたしまして、新年のあいさつとさせていただきます。

議長会は地方交付税の増額と機能強化、地方財源の充実強化、過疎対策制度の継続、医師の確保と地域偏在の解消、また道路特定財源の一般財源化にあつて、地方が必要とする道路整備や維持管理に要する財源の確保など、重要な課題について関係機関に

本市におきましても、長引く景気の低迷や三位一体改革の影響により非常に厳しい財政運営を余儀なくされているところであり、地方自治を取り巻く環境はますます多難であり、そのかじ取りも厳しいものがあります。が、「げんきとやすらぎのさとやま文化都市」を目指し、長期総合計画とそ

の実施計画に沿ったまちづくり、重点戦略プロジェクトの推進、財政健全化への取り組みが着々と進められ、市民生活に密着したさまざまな施策も着実に遂行されていきます。

市議会といたしましては、時勢に即応した議会であるため、議員自らが研さんを積んでレベルアップを図ることはもちろん、よりわかり

庄原市議会議長

八谷 文策

やたかい ぶんさく

庄原市長

滝口 季彦

たきぐち すすひこ



3万球の「まちなかイルミネーション」

Cluster 七色彩彩!

個性が輝く各事業

「まちは公園」リーディング事業

庄原地域 *Sabara area*

備北丘陵公園北入口から上野総合公園、かんぼの郷に至る周辺エリアを対象として、住民と観光客が美しいと感じる景観と「まちなか」の魅力づくりを促進し、にぎわいを再生します。

まちなかイルミネーションや花の坂道づくり、ミニ街路樹の設置などを行い、「公園」から「まちなか」へ、「まちなか」から「公園」へと新たな人の流れを作ります。



もぎ取り体験で収穫したイタリアンマトを使った「トマト鍋」で交流会

時代は癒しから向き合うへ “もてなしの西城”

西城地域 *Saijo area*

比婆山や県民の森、クロカンパークなど、年間約40万人の観光客に、地元農産物を使った食事や地元産の土産品を提供し、もてなしの物と場の充実を図ります。

具体的には、地元農産物を活用した四季のレシビを地元レストランでメニュー化したり、観光地にふさわしい案内パンフレットや看板を作ったりします。

わがまち自慢“彩”発見 足元で眠っている未来の“宝”はありますか？

東城地域 *Tojo area*

人知れず眠る“宝”を掘り起こし、「東城地域の魅力」として町内外に発信し、地域への誇りと愛着を育み、全国に自慢できる地域づくりを進めます。

「未来の宝」の掘り起こし活動を進め、この宝を集約し「お宝マップ」の作製やインターネットの活用など、情報発信する仕組みを作ります。



東城の宝がいっぱいの「まちなみぶらり散歩ギャラリー」

クラスター型のまちづくり

(Cluster/クラスター=ぶどうの房)

本市は、極めて広大な区域の中に、旧市町の市街地が分散し、各地域内でも集落・住居が点在しています。そのため、従来の一極集中型の都市形態ではなく、それぞれの地域を核として、共に発展するクラスター(ぶどうの房)型のまちづくりを進めています。これにより、各地域の個性や特性を活かし、一体的な発展を目指します。

まちづくり基本理念

「げんき」と「やすらぎ」のまちづくり

人・自然・文化を愛し、新しいふるさとづくりにチャレンジ



比和地域

比和まちなか活用プラン
～暮らし活き活き
十人十色のまちづくり～

西城地域

時代は癒しから
向き合うへ
“もてなしの西城”

東城地域

わがまち自慢“彩”発見
足元で眠っている未来の
“宝”はありますか？

総領地域

湖畔の水辺と山野草
“里山を楽しむ総領地域”

高野地域

中国横断自動車道
開通に伴う
おかほち活性化
推進事業

日和田地域

音の里構想

庄原地域

「まちは公園」リーディング事業
～公園とまちなかの
一体化を目指して～

特集 地域の個性を活かしたまちづくり

クラスターのまち実現プロジェクト

合併して4年が経過しようとする中、一体的なまちづくりを進めるとともに、

各地域の個性や特性を活かした地域づくりが求められています。

市では、長期総合計画に基づき、各地域の個性や特性を発揮・連携しながら、一体的な発展を目指す「クラスター(ぶどうの房)型」の未来都市形成を推進するため、

本年度から「クラスターのまち実現プロジェクト」に取り組んでいます。

各地域の個性をどう活かすのか、動き出したプロジェクトの概要をお知らせします。

音の里構想

口和地域 *Kuchiuwa area*

音響や映像機器を多数展示している「口和郷土資料館」の特異性に注目し、「音のふるさと」心のふるさと」のまちづくりを目指します。

口和郷土資料館を「音の博物館」として、資料収集と情報発信を行います。また、「鮎の里」や「モーター物産館」など口和の各施設においても、音をテーマとした環境づくりを進めます。



音響機器などが多数展示されている口和郷土資料館

中国横断自動車道 開通に伴う わがまち活性化 推進事業

高野地域 *Takano area*

中国横断自動車道の開通をにらみ、地域の魅力ある資源を連携・活用し、高速道路を活かしたまちづくりを進めます。

高野IC付近に整備する「道の駅」のあるべき姿を議論しながら、基本構想図を製作し、「道の駅」をまちづくり・ものづくり・人づくりにつなげていきます。



ワークショップのメンバーで岡山県の道の駅へ視察研修

比和まちなか 活用プラン

暮らし活き活き
十人十色のまちづくり

比和地域 *Hiwada area*

古くから宿場町として栄えてきた比和の「まちなか」を重要な資源・財産と位置付け、「まちなか」を交流拠点として活用する地域づくりを進めます。

博物館と温泉を結び、手作り商品の展示や販売、まちなか散策が楽しくなるモニメントの設置など、「まちなか」にぎわいを創出します。



11月5日のイベントで民家の空きスペースを活用

湖畔の水辺と山野草 里山を楽しむ 総領地域

総領地域 *Sonyu area*

節分草をはじめとする山野草の活用と灰塚ダム湖畔の利活用の2つを柱に、観光客の受け入れ体制を整備し、交流人口の増加と地域経済の活性化につなげていきます。

山野草の自生地調査やパンフレットの作製、希少植物保護の研修などを通じて、地域資源の再発見や体験型の観光メニューづくりに取り組めます。



島根県川本町へ希少植物の保護育成について研修

プロジェクトの輪を広げよう

合併後、各自治振興区で主体的な地域づくりが行われていますが、旧市町単位での地域づくり活動はあまり見られなかった。で、「クラスターのまち実現プロジェクト」は大変良いことだと感じています。

わたしは「ひろしま県民の森」に勤務していることから西城地域のワークショップに参加し、西城地域を元気にするためにどうすればよいか、毎月、地域住民をはじめ市職員の皆さんとアイデアを出し合っています。西城地域は、

地元農産物を商品化し、観光客に提供する仕組みづくりを柱としていますが、これにとどまらず、西城地域の特色を活かした地域づくり活動が次々と展開されることを期待しています。

そのためには、より多くの市民参加が必要です。西城地域は、毎回オフトークで地域ワークショップの参加者を募集されていますが、まだまだ少人数です。各自治振興区や各種団体の方にも参加いただき、このプロジェクトが地域全体に広がってほしいと思います。



企画課 大原直樹 課長
おおはら まさき 平成20年度から現職

各地域の個性を磨き、市全体の発展に

庄原市長期総合計画の策定の際に、住民アンケートで「合併により周辺部の活気が失われるのではないか」という不安が多く寄せられました。そのため、各地域の特性を活かしたまちづくりを進めようと「クラスター（ぶどうの房）型のまちづくり」という新しい考え方を長期総合計画で示し、今回のプロジェクトに取り組んでいます。

本年度は、地域ワークショップなどを踏まえ、各地域の思いがカタチになるよう計画づくりに取り組んでいます。ワークショップなどの議論を優先する中で、今回示した素案の見直しもあるかもしれませんが、大切なのは、地域の発意に根ざした具体的で

持続的な活動にしていくことです。こうした活動が一つのきっかけとなり、各地域の活力がより一層輝きを増し、庄原市という大きな魅力あるふるさとを市民の皆さんと一緒につくっていきたいと思います。

「新庄原市」として、市民の皆さんには一体感の醸成が図られています。一方で自分たちが住んでいる旧市町への熱い思いもあると思います。これから、このプロジェクトの取り組み状況を広報していきますので、多くの市民の皆さんに参加していただき、また、さまざまなアイデアを企画課または各事業担当課の商工観光課や各支所地域振興室にお寄せください。



片倉端吾さん《西城地域》
かたくら たんご
ひろしま県民の森総支配人



西城地域のワークショップ

お忘れなく！ 市・県民税の申告

◎申告相談受付期間

2/16月
3/16月

市・県民税の申告時期が近づいてきました。申告相談の受付期間は、2月16日(月)から3月16日(月)までの1カ月間で、地域ごとに9ページから11ページの日程表のとおり実施します。申告が必要な人は、期間内に忘れずに申告してください。申告会場は、一昨年から本庁・支所ともにそれぞれ1カ所となっています。お間違いのないようにお越しください。

申告が必要な人

次の内容に該当する人は、市・県民税の申告が必要となります。

●平成21年1月1日現在、庄原市に住所のある人で、平成20年中(1月1日～12月31日)の所得の合計額が基準額(28万円)を超える人

●給与収入(賃金・パートを含む)の場合、年末調整をしていない収入が93万円を超える人
●年金収入の場合、98万円(65歳以上の人は148万円)を超える人

●サラリーマン(給与所得者)で、給与以外の所得がある人
※所得証明などが必要な人は、基準額以下でも申告が必要です。

確定申告が必要な人

次の内容に該当する人は、所得

税の確定申告が必要となります。

●事業所得や不動産所得、譲渡所得などがある人で、平成20年中の所得の合計額が所得控除の合計額を超える人

●サラリーマンで、
①給与の収入が2,000万円を超える人

②給与所得以外の所得が20万円を超える人

③給与を2カ所以上からもらっている場合は、従たる給与の収入と給与所得以外の所得の合計が20万円を超える人

④年の中途に退職して、年末調整を受けていない人

申告に必要なもの

●印鑑
●農業や営業などの事業所得、不動産所得のある人は、「収支内訳書」もしくは「月別集計表」

など、収入や必要経費を整理したもの

●給与・年金の源泉徴収票や支払証明書

●生命保険料控除や地震保険料控除、寄附金控除などを受ける人は支払証明書

●国民年金の控除を受ける人は保険料控除証明書

●医療費控除や雑損控除を受ける人は、領収証や明細書(保険などの補てんがある場合は、その明細書など)

●新規に障害者控除を受ける場合は、身体障害者手帳などの障害を証明するもの

●肉用牛の免税を受ける場合は販売証明書

●住宅借入金特別控除を受ける人は、登記簿謄本または抄本、売買契約書または工事請負契約書の写し、住民票の写し、住宅取

得に係る借入金(の年末残高)等証明書など

●所得税の納税・還付に金融機関の預金口座の利用を希望する方は、口座番号・通帳登録印

《お気をつけください！》

●源泉徴収票や各種証明書は、必ず原本を持参してください。

●一昨年まで、税務署から別途送られていた案内はがきは、昨年からは送付されません。

●市の相談会場にお越しいただいた場合でも、税務署で相談していただくようお願いすることもありますので、ご了承ください。

●申告は、郵送(3月16日消印有効)でもできます。

ご協力ください

①医療費控除のある人は、領収書などを個人別、医療機関別、日

付順に分けて集計し、当日持参してください。

②農業所得の申告をする人で、「収支内訳書」または「月別集計表」を作成していない方、また、医療費控除を受ける人で集計をしていない方は、申告相談の時間短縮のため、会場において、ご自分で集計していただきますので、時間がかかる場合があります。

③各地区の割当日に申告してください。

④申告者が集中した場合、会場でお待ちいただくことがあります。

⑤税務署から申告書が送付されている場合は、忘れずに持参ください。

問い合わせ
税務課市民税係

0824-73-1146

各支所税務担当係

(連絡先は、各日程表の下

部9～11ページに記載)

庄原税務署

0824-72-1001

平成21年度 市・県民税申告相談受付日程表

| 場所/市役所本庁2階会議室 | | 庄原地域 | |
|---------------|---------------------------------|-----------------------------|--|
| 月日 | 午前(受付8:30~11:30) | 午後(受付13:00~16:30) | |
| 2/16(月) | 春田町のうち 津谷、仲蔵 峰田町のうち | 峰田町のうち 峰、発展、赤川 | |
| 17(火) | 本村町のうち 上本 峰田町のうち 雪霜、片山、元実、大谷 | 本村町のうち 下本 上谷町 | |
| 18(水) | 本村町のうち 中本 | 川北町のうち 市場、茶屋、富田 | |
| 19(木) | 川北町のうち 大津恵、合の峠、田の平 盤の谷、秋国 | 川北町のうち 天満、下重行、上重行 | |
| 20(金) | 川北町のうち 八幡 門田町 | 川北町のうち 須川 濁川町 | |
| 23(月) | 実留町のうち 3区、4区 | 実留町のうち 1区、2区 一木町 | |
| 24(火) | 高 町のうち 上組、市場 | 高 町のうち 高取、上組上、三協、夜燈 | |
| 25(水) | 高 町のうち 貝六 小用町 | 川西町 | |
| 26(木) | 殿垣内町、平和町 | 本郷町、尾引町 | |
| 27(金) | 木戸町 | 高茂町、水越町 | |
| 3/2(月) | 山内町のうち 行里、日向 | 山内町のうち 隠地、山王、七塚開拓 西本町一丁目 | |
| 3(火) | 戸郷町、中本町一丁目 | 市町、田原町 | |
| 4(水) | 宮内町 | 板橋町 | |
| 5(木) | 新庄町、西本町四丁目 | 是松町、高門町 | |
| 6(金) | 上原町のうち 南 | 上原町のうち 1区 掛田町 | |
| 9(月) | 七塚町のうち 東 西本町三丁目 | 七塚町のうち 西 本 町 | |
| 10(火) | 川手町のうち 上組、中組 | 川手町のうち 沖組、下組 永末町 | |
| 11(水) | 中本町二丁目、東本町一丁目 | 三日市町、東本町四丁目 | |
| 12(木) | 大久保町、東本町二丁目 | 西本町二丁目、東本町三丁目 | |
| 13(金) | | 予備日 | |
| 16(月) | | 予備日 | |

- ①申告会場は、市役所本庁2階会議室です。(自治振興センターでの申告相談は行いません。)
 - ②本年度も、「市民税・県民税申告書」は送付していませんが、「申告が必要となる人」に該当する人は、申告をお願いします。(郵送による申告を希望する場合は、市役所または最寄りの自治振興センター、庄原農協各支店に申告書を用意しています。)
- 問い合わせ 税務課市民税係 ☎0824-73-1146

| 場所 | 総領地域 | 比和地域 | 高野地域 |
|---------|-------------------------------------|------------------------------|------------------------------|
| 年月日 | 総領支所 2階会議室 ☎0824-88-3063 | 比和支所 2階特設会場 ☎0824-85-3001 | 高野支所 2階特設会場 ☎0824-86-2115 |
| 受付時間 | 9:00~11:30, 13:00~16:00 | 9:00~11:00, 13:00~16:00 | 9:00~11:30, 13:00~16:00 |
| 2/16(月) | 全域 | 簡易申告日(年金、給与の還付など) | 新市のうち 上本町、祇園町、土手 |
| 17(火) | | 比和谷 | 新市のうち 新町、札幌 |
| 18(水) | | 比和上、比和中、比和下 | 新市のうち 下本町、西町 |
| 19(木) | | 布見 | 新市のうち 市原、東半戸、殿垣内 |
| 20(金) | | 永原 | 新市のうち 別所、上市、和手川、川角 |
| 23(月) | 黒目 亀谷のうち 五郎丸を除く 五箇のうち 矢谷 | 山王 | 南 |
| 24(火) | | 石ケ原 | 高暮 |
| 25(水) | 亀谷のうち 五郎丸 五箇のうち 矢谷を除く 上領家、中領家 | 越原 | 上里原 |
| 26(木) | | 予備日 | 下門田 |
| 27(金) | 下領家、上市 | 古頃上、中先途 | 中門田 |
| 3/2(月) | | 古頃下、甲之邑 | 上湯川のうち 俵原、餅ノ実、 郷原、上湯川中 |
| 3(火) | 稲草西、木屋 | 木屋原上、木屋原中 | 上湯川のうち 笹谷 下湯川のうち 土居 |
| 4(水) | | 木屋原下、絞り | 下湯川のうち 尻無、 下湯川中、下湯川下 |
| 5(木) | 全域 | 小和田南 | 和南原のうち 篠原、深石、三沢 |
| 6(金) | | 小和田東 | 和南原のうち 水谷、隣組、奥三沢 |
| 9(月) | | 予備日 | 和南原のうち 貝崎、寸為、和南原開拓 |
| 10(火) | | 小和田北 | 岡大内のうち 半戸、大野 奥門田のうち 金尾 |
| 11(水) | | 福田上 | 岡大内のうち 岡、大内 奥門田のうち 奥門田上 |
| 12(木) | 福田下 | 奥門田のうち 湯ノ谷、西川 奥門田中、奥門田下 | |
| 13(金) | 元常 | 予備日 | 予備日 |
| 16(月) | 予備日 | 予備日 | 予備日 |

| 場所 | 口和地域 | 東城地域 | 西城地域 |
|---------|--------------------------------|------------------------------|------------------------------|
| 年月日 | ヒューマンライツ第2会議室 ☎0824-87-2213 | 東城支所 3階大会議室 ☎08477-2-5121 | 西城支所 2階大会議室 ☎0824-82-2124 |
| 受付時間 | 9:00~11:30, 13:00~16:00 | 8:30~11:00, 13:00~16:30 | 9:00~11:30, 13:00~16:00 |
| 2/16(月) | 田口、熊谷、紙谷 | 新免、三坂 | 大屋、高尾 |
| 17(火) | 桑垣内、中組、大草黒谷 | 戸宇 | |
| 18(水) | 宮内市場、木原後庵 | 川鳥、保田 | 入江、油木 |
| 19(木) | 向住、皆原 | 森 | |
| 20(金) | 日南、吉木 | 内堀、小串 | 八鳥、中迫 |
| 23(月) | 大佐古、原畑、大月市場 | 小奴可(持丸、板井谷、 川より東)、加谷 | |
| 24(火) | 岡組、上組 | 小奴可(川より西)、田黒 | 平子、三坂 |
| 25(水) | 竹地本谷、芦原 | 塩原、千鳥 | |
| 26(木) | 下槇原、上槇原、麻志、落合、 真金原 | 帝釈未渡、帝釈始終 | 中野 |
| 27(金) | 伊与谷、岩根、川東、藤根 | 帝釈宇山、帝釈山中 | |
| 3/2(月) | 永石、永沢、一日市 | 粟田(東区・南区)、受原 | 簡易申告日 (年金、給与の還付など) |
| 3(火) | 池津、矢淵、湯木市場 | 粟田(中区・北区)、菅 | 西城、小鳥原 |
| 4(水) | 宮沖、永田市場、大塩 | 久代 | |
| 5(木) | 中郷、福祉村、深屋 | 福代、竹森 | 栗、熊野 |
| 6(金) | 宮下、宮下ハイツ、大久保 | 東城 | |
| 9(月) | 元恒、出雲石 | 川西(宮平、比奈、上市、新丁、 川西下) | 簡易申告日 (年金、給与の還付など) |
| 10(火) | 金田本谷、塩谷 | 川西(陰地、上記以外) | 大佐、福山 |
| 11(水) | 石谷、下金田 | 川東(久松、下1~6) | |
| 12(木) | 常定東、常定西 | 川東(上記以外) | 予備日 |
| 13(金) | 予備日 | 予備日 | 予備日 |
| 16(月) | 予備日 | 予備日 | 予備日 |

総領
 ① 2月23日(月)から3月4日(水)までは、地域指定をしています。指定日に申告できない方は、全域を対象としている期間のうち都合の良い日に申告をしてください。
 ② 土地・建物や株式などの譲渡、先物取引・山林・配当所得がある方は、直接庄原税務署へご相談ください。
 問い合わせ 総領支所市民生活室
 ☎0824-88-3063

比和
 ① 簡易申告日【2月16日(月)】は、原則、年金所得のみの方と給与の還付申告などの簡易な申告をする方の相談日です。
 ② 昨年、庄原税務署の出張相談日がなくなりました。土地・建物や株式などの譲渡、先物取引・山林・配当所得がある方は、直接庄原税務署へご相談ください。
 問い合わせ 比和支所市民生活室
 ☎0824-85-3001

高野
 昨年、庄原税務署の出張相談日がなくなりました。土地・建物や株式などの譲渡、先物取引・山林・配当所得がある方は、直接庄原税務署へご相談ください。
 問い合わせ 高野支所市民生活室
 ☎0824-86-2115

口和
 土地・建物や株式などの譲渡、先物取引・山林・配当所得がある方は、直接庄原税務署へご相談ください。
 問い合わせ 口和支所市民生活室
 ☎0824-87-2112

東城
 ① 今年から、庄原税務署の出張相談日がなくなりました。土地・建物や株式などの譲渡、先物取引・山林所得、雑損控除、住宅借入金等特別控除(二年目)のある方は、直接庄原税務署へご相談ください。
 ② 3月13日(金)、3月16日(月)は、原則、申告書などを再提出する人を対象とします。
 問い合わせ 東城支所市民生活室
 ☎08477-2-5121

西城
 ① 簡易申告日【3月2日(月)と3月9日(月)】は、原則、年金所得のみの方と給与の還付申告などの簡易な申告をされる方の相談日です。
 ② 昨年、庄原税務署の出張相談日がなくなりました。土地・建物や株式などの譲渡、先物取引・山林・配当所得がある方は、直接庄原税務署へご相談ください。
 問い合わせ 西城支所市民生活室
 ☎0824-82-2124

市・県民税の改正点

税務課市民税係
☎0824-73-1146

寄附金控除の拡充

「ふるさと」やこれまで深いかわりのある地域に何らかの形で貢献・応援したいという方の思いを生かすため、寄附金控除が拡充されました。

主な内容は、下表のとおり①対象寄附の拡大、②下限・上限の拡大、③控除方式の変更、④ふるさと納税制度の創設です。

減価償却資産の償却制度の改正

平成19年3月31日以前に取得したもので、減価償却費の累積額が取得価格の95%相当額に達した場合は、達した年分の翌年分以後5年間で残存価格（残り5%部分）を1円まで均等償却することとなりました。（旧定額法によって償却が終了済みの機械についても適用できますが、その場合は、現にその機械を使用しており、かつ、取得年月・取得価格などが分かる書類の提示が必要となります。）

| 変更点 | 平成20年度まで | 平成21年度から |
|-----------------|-----------------------------------|---|
| ①対象寄附 | A 都道府県・市区町村への寄附 | A 変更ありません |
| | B 広島県共同募金会、日本赤十字社広島県支部などへの寄附 | B 変更ありません |
| | | C 所得税で控除対象となる寄附金（国および政党などに対するものを除く）のうち、県・市が条例で指定した寄附 ◎広島県は、先の12月議会において条例で指定がなされました。詳しくは県税務課（☎082-513-2329）にお問い合わせください。 ◎庄原市は、平成21年度申告に係る条例指定は行っていません。 |
| ②適用下限額 寄附限度額 | 10万円 総所得金額等の25% | 5万円 総所得金額等の30% |
| ③控除方式 | 【所得控除方式】 （寄附金-10万円）を課税所得金額から控除 | 【税額控除方式】 A・Bの寄附金 （寄附金-5万円）×10%を市・県民税所得割額から控除 Cのうち県が指定した寄附金 （寄附金-5万円）×4%を県民税所得割額から控除 |
| ④ふるさと納税制度 | ☆上記③の控除に加え、右記の控除が新たに追加されました→ | Aの寄附金について、次の計算による額を市・県民税所得割額から控除（市・県民税所得割の10%を限度） （寄附金-5万円）×（90%-所得税の限界税率） |

※「所得税の限界税率」とは、所得税を計算する際にその人に適用される最も高い税率で、課税所得金額により0～40%となります。

平成21年4月～ 天引きから 振替に変更可能

後期高齢者医療・国保の保険料（税）

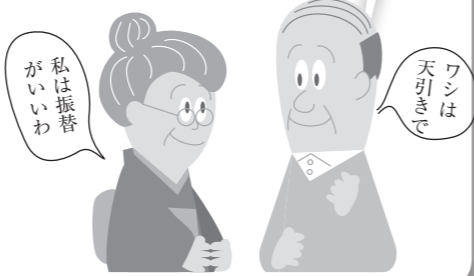

4月1日から、「後期高齢者医療の保険料」と「国民健康保険料」は、年金天引き（特別徴収）から口座振替による納付への変更が可能になります。現在、特別徴収されている方や、年齢到達などにより4月から新たに特別徴収の対象となる方で、今後、口座振替での納付を希望する方は、税務課または各支所市民生活室の窓口で変更の手続きをしてください。（金融機関での口座振替依頼手続きが前提となります。）

1月20日までに手続きをすると、4月分から特別徴収が中止され、7月から口座振替で納付することが出来ます。どちらを選択しても、支払う保険料（税）の総額は変わりません。ただし、口座振替の納期は年8回になります。なお、1月20日を過ぎると、6月分以降の変更になります。※引き続き特別徴収を希望する方は、手続きは不要です。

問い合わせ

保健医療課（☎0824-73-1155）
税務課（☎0824-73-1146）

市の 広告事業

広告媒体にホームページバナーなどを追加 平成21年度広告主を募集します!!

★募集期間 2月2日～2月20日

財政課理財係 ☎0824-73-1202

| 名称 | ホームページバナー (市ホームページのトップページへのバナー広告) | 共通封筒 (市のすべての部署が市民をはじめ、国・県・その他行政機関等への送付する文書などに使用する封筒裏面への広告) | | 広報紙 (平成21年4月～平成22年3月号へ掲載する広告) | | 納税通知用封筒 (平成21年度に使用する納税通知書等の通知用封筒裏面への広告) |
|-------|--|--|---|--|--------------|---|
| | | 長形3号 | 角形2号 | | | |
| 募集枠 | 5枠 | 1枠 | 2枠 | ※各月によって異なります。 | | 2枠 |
| 規格 | 縦50×横150(ピクセル) ※形式: GIF又はJPEG(アニメーション可) ※容量: 5キロバイト以下 | 縦60×横100(mm) | | ①縦45×横173(mm) | ②縦45×横85(mm) | 縦65×横85(mm) |
| 広告料 | 10,000円/月 | 70,000円以上を最低価格として申込額の最も高い額を提示した事業者へ決定 | 35,000円以上を最低価格として申込額の最も高い額に2枠を決定 | 1色 25,000円 15,000円 | | 1枠120,000円以上を最低価格として申込額の最も高い額に2枠を決定(広告の色は黒1色) |
| | | | | カラー 50,000円 30,000円 | | |
| 配布数量等 | アクセス数約53,000件/月 | 70,000枚 | 35,000枚 | 毎月約16,000世帯 | | 135,000枚 |
| 備考 | ■掲載期間: 平成21年度中(掲載は月単位・最長12ヵ月まで) ■応募多数の場合は、市内事業者を優先し先着順 ■募集期間終了後も随時受付 | ■広告掲載期間は平成21年度中(ただし、封筒の在庫限り) ■広告の印刷は単色(濃淡のある原稿は不可) ■応募多数の場合は市内事業者を優先し申込額の最も高い順 | ■カラー広告は裏表紙のみ(①の規格で2枠分まで) ■掲載期間は月単位とし、連続3ヵ月以上1割、7ヵ月以上2割の広告料を割引 ■募集期間終了後も随時受付(掲載は申請の翌々月) ■応募多数の場合は市内事業者を優先し先着順 | ■広告期間は平成21年度中(ただし、封筒の在庫限り) ■応募多数の場合は、市内事業者を優先し申込額の最も高い順 | | |

その他、市営バスや公用車など随時広告を募集していますので、財政課理財係へお問い合わせください。広告の詳細については、市ホームページ(<http://www.city.shobara.hiroshima.jp/>)へも掲載しています。

ネットワーク 講座などの DVDを貸し出し 各地域での研修会に活用を

本年度開催した「自治振興区活動報告会」や地域リーダー育成事業として市内7会場で開催した「ネットワーク講座」などの講演を録画したDVDの貸し出しを始めます。前年度に活動促進補助金を利用して、地域の課題解決に取り組み、地域づくりを積極的に進めてきた市内の先例や、全国各地で地域づくりを進めている先駆者や専門家などの講演は、これから活動を始めたり、新たな計画に着手したりする地域にも大変参考になります。地域内での研修会にも、ぜひ活用ください。利用できる方 庄原市在住・在学の方など 貸出期間 原則2週間以内 貸出手数料 無料 貸出窓口・問い合わせ 自治振興課 (☎0824-73-1209) または各支所地域振興室

子育て家庭を支援

家庭児童相談員を設置

市は、子育て家庭のさまざまな諸問題に対する相談業務を強化するため、12月1日から家庭児童相談員を設置しました。

子育てに関する悩みを一人で抱えていませんか？困った時は一人で悩まず、まず相談してください。相談は電話でも受け付け、秘密は厳守します。

相談員の業務

- 家庭における児童の養育に関すること。
- 児童に係る家庭の人間関係に関すること。
- 家庭児童相談に係る関係機関との連携に関すること。

一人親家庭の自立支援に関すること。など

勤務日 毎週月～金曜日 9時～16時

勤務場所 女性児童課子育て支援係 問い合わせ

家庭児童相談員

☎0824-731248 (直通)

女性児童課子育て支援係

☎0824-7310051



家庭児童相談員 ● 谷口武子さん

安心・安全な 毎日のために

庄原警察署 ☎0824-72-0110

振り込め詐欺に 気をつけよう

昨年、庄原署管内では、9件の振り込め詐欺を認知しました。その内訳は別表のとおり、融資保証金詐欺4件、架空請求詐欺4件、なりすまし詐欺1件です。

融資保証金詐欺は、被害者にうその融資話を持ちかけ、「融資をするためには保証金が必要だ」などと言葉たくみにお金をだまし取るものです。

被害に遭った人の中には、最初に1万円など少額の保証金を振り込み、実際に少額の振込融資を受けたことで犯人の言葉を信用し、その後大金を振り込んだまま取られたケースもあり、その手口もますます巧妙化しています。

融資を前提としてお金を要求されたら、間違いなく詐欺です。

なりすまし詐欺は、従来からオレオレ詐欺と言われているものです。

架空請求詐欺は、電話や電子メール、はが

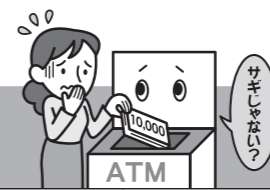

きなどで、インターネットの使用料や登録料などを請求するものです。被害者は身に覚えがなくても、犯人から「裁判になる」と言われて気が動転し、お金をだまし取られています。最近、金融機関のATM警戒が厳しいことから、郵便局で販売している「エクスパック」という郵便小包に現金を入れさせ、送金させる場合があります。エクスパックで現金を送ることは禁止されています。もし、エクスパックでお金を送るよう言われたら、間違いなく振り込め詐欺です。振り込みや送金をする前に、警察や第三者の方に相談してください。

平成 20 年 庄原署管内の被害状況

| 種別 | 被害者 | 被害額 | 振込方法 |
|---------|--------|--------|--------|
| 架空請求詐欺 | 20歳代男性 | 7万円 | ATM |
| 融資保証金詐欺 | 60歳代男性 | 約125万円 | 窓口 |
| なりすまし詐欺 | 70歳代男性 | 230万円 | 窓口 |
| 融資保証金詐欺 | 20歳代男性 | 約50万円 | ATM |
| 融資保証金詐欺 | 60歳代男性 | 90万円 | ATM |
| 架空請求詐欺 | 30歳代男性 | 約22万円 | ATM |
| 架空請求詐欺 | 20歳代男性 | 35万円 | ATM |
| 融資保証金詐欺 | 40歳代男性 | 47万円 | ATM |
| 架空請求詐欺 | 30歳代女性 | 約8万円 | エクスパック |

健康広場

Healthy column

「平成 21 年を歯の健康元年に」

保健医療課 榮 正人 保健師



歯は、生涯使用する大切な器官です。

しかし、庄原市では、80歳以上で自分の歯が20本以上ある人は7.6%であり、ほとんどの人が自分の歯12本以上を欠損しています。また、歯の定期健康診査を受けている人の割合は3.3%、食後に歯磨きをする人の割合は、55.2%（平成18年庄原市生活習慣に関する調査）と歯の健康に対する意識の低さが見受けられます。

歯が悪いと、食べ物がよくかめない、おいしくない、言葉がうまく話せない、今話題のメタボリックシンドロームになりやすいなど、さまざまな困りごとが起こってきます。

「目指せ8020運動」

8020運動の表彰が11月中旬に行われ、庄原市で昨年7月1日～8月31日までに歯科健診へ行き、80歳で20本以上自分の歯を残していると認められた方9人に賞状などが贈られました。表彰された方に、歯を多く残す秘訣を伺いましたので、紹介します。この中

表彰者に聞いた健康な歯を維持する秘訣

- 毎食後すぐに歯を磨く。
- 一口の噛む回数を多くするように心がけている。(30回以上)
- かかりつけの歯科医を持ち定期的(2～6カ月に1回)に歯科健診に行っている。
- 歯磨き指導を歯科衛生士に指導してもらう。
- 歯と歯の間を入念に磨く
- 食後に緑茶で口をすすぐ。
- 歯磨き後、歯茎を手磨き・マッサージする。
- キシリトール入りの甘くないガムを普段からかんでいる。

には、歯の健康を保つ大切なヒントが隠されています。特に、下線の付いているものは重要です。「長年、歯磨きを全くしていないあなた」「最近、歯が痛くなってきたあなた」は要注意です。これを機会にさまざまなヒントを利用して、できることから習慣化していきましょう。そして、80歳まで自分の歯を20本以上残し、おいしく食事ができることを目指しましょう。



これテレビで見たことある! Prat 2 庄原赤十字病院

最近、最先端の医療を紹介するテレビ番組がありますが、その中には庄原市でも実際に行われているものが多数あります。庄原赤十字病院では、身近に受けられる最新医療を市民の皆さんに知ってもらおうと、市民公開講座「これテレビで見たことある!」を行っています。第1回は胃腸の内視鏡治療をテーマに、第2回は心臓や脳動脈瘤のカテーテル治療と人工関節手術をテーマに開催しました。参加者から「説明がとてやさしく、素人に理解しやすかった」「庄原赤十字病院で高度の治療が受けられるのを知り心強い」と感想が寄せられました。

今回は、第2回の講演会でお答えできなかったご質問とご意見を紹介します。

質問1 テルネリン・ロキソニンを飲んで調子がいいのですが、

飲んで運動した方が良いですか。また、薬を飲み続けると害はありますか。回答 テルネリンは筋肉の緊張を和らげる薬で、ロキソニンは痛み止めの薬です。この処方薬の組み合わせは、首から肩や腕に痛みが出てくる頸肩腕症候群や腰痛症の患者さんによく用いられています。

このような患者さんでは、健康維持のための適度な運動は推奨しますが、体力増進を目的とした過度の運動は避けた方が良いでしょう。薬の副作用として、テルネリンは眠気・ふらつきなど、ロキソニンは胃腸障害などがあります。

質問2 転院について、他の病院の検査・治療薬のデータは、そのまま受診、治療を希望する医療機関へ送ってもらえますか。回答 患者個人の医療情報は患者自身のものです。当院では、他院への情報提供を断ることは決してしません。

全国的にも必要な時の医療機関同士の情報交換は、患者に利益になるように積極的に行う流れです。

(7)一般行政職の級別職員数(平成20年4月1日現在)

| 区分 | 1級 | 2級 | 3級 | 4級 | 5級 | 6級 | 計 |
|----------|------|------|-------|------|-------|-------|--------|
| 標準的な職務内容 | 主事 | 主事 | 主任主事 | 主任 | 係長級 | 課長級 | |
| 職員数 | 7人 | 28人 | 178人 | 35人 | 107人 | 56人 | 411人 |
| 構成比 | 1.7% | 6.8% | 43.3% | 8.5% | 26.0% | 13.7% | 100.0% |

(注)1.給与条例に基づく給料表の級区分による職員数です。2.標準的な職務内容とは、それぞれの級に該当する代表的な職務です。

2 特別職の報酬など(平成20年4月1日現在)

| 区分 | 報酬月額等 | |
|-------|-------|----------------------------------|
| 給料・報酬 | 市長 | 860,000円 ※減額条例により 731,000円 |
| | 副市長 | 700,000円 ※減額条例により 637,000円 |
| | 教育長 | 620,000円 ※減額条例により 571,000円 |
| | 議長 | 410,000円 ※減額条例により 369,000円 |
| | 副議長 | 355,000円 ※減額条例により 323,050円 |
| | 議員 | 325,000円 ※減額条例により 299,000円 |
| 期末手当 | 市長 | (19年度支給割合) 4.50月分 (加算の状況)役職加算15% |
| | 副市長 | |
| | 教育長 | |
| | 議長 | (19年度支給割合) 4.50月分 (加算の状況)役職加算15% |
| | 副議長 | |
| | 議員 | |

3 職員の任免および職員数

(1)職員の採用状況

(平成19年4月1日～平成20年3月31日)

| 試験区分 | 採用者数 |
|-----------|------|
| 一般事務 | 5人 |
| 技師(土木・建築) | 3人 |
| 保健師 | 3人 |
| 社会福祉士 | 1人 |
| 教育委員会指導主事 | 2人 |
| 医療職 | |
| 医師 | 2人 |
| 理学療法士 | 1人 |
| 計 | 17人 |

(2)職員の退職の状況

(平成19年4月1日～平成20年3月31日)

| | 市長事務 部局等 | 西城市民 病院 | 計 |
|------|-------------|------------|-----|
| 定年退職 | 9人 | 2人 | 11人 |
| 勸奨退職 | 22人 | 0人 | 22人 |
| 普通退職 | 4人 | 5人 | 9人 |
| 死亡退職 | 0人 | 0人 | 0人 |
| 合計 | 35人 | 7人 | 42人 |

(注)1.職員数は一般職に属する職員数です。
2.[]内は条例定数です。

(3)部門別職員数(平成20年4月1日現在)

| 部門 | 区分 | 職員数 | | 対前年 増減数 | |
|---------------|--------|----------------|----------------|------------|------|
| | | 平成19年度 | 平成20年度 | | |
| 普通会計部門 | 一般行政部門 | 議会 | 5人 | 5人 | 0 |
| | | 総務 | 135人 | 134人 | △1人 |
| | | 税務 | 29人 | 29人 | 0 |
| | | 労働 | 0人 | 0人 | 0 |
| | | 農林水産 | 43人 | 41人 | △2人 |
| | | 商工 | 13人 | 13人 | 0 |
| | | 土木 | 67人 | 67人 | 0 |
| | | 民生 | 138人 | 134人 | △4人 |
| | | 衛生 | 48人 | 41人 | △7人 |
| | | 計 | 478人 | 464人 | △14人 |
| | 教育 | 71人 | 61人 | △10人 | |
| | 警察 | 0人 | 0人 | 0 | |
| | 消防 | 0人 | 0人 | 0 | |
| 小計 | 71人 | 61人 | △10人 | | |
| 公営企業等 会計部門 | 病院 | 68人 | 61人 | △7人 | |
| | 教育 | 21人 | 21人 | 0 | |
| | 下水道 | 22人 | 16人 | △6人 | |
| | その他 | 26人 | 31人 | 5人 | |
| | 小計 | 137人 | 129人 | △8人 | |
| 合計 | | 686人 [814人] | 654人 [814人] | △32人 - | |

(4)年齢別職員構成(平成20年4月1日現在)

| 区分 | 20歳 未満 | 20歳 ～23歳 | 24歳 ～27歳 | 28歳 ～31歳 | 32歳 ～35歳 | 36歳 ～39歳 | 40歳 ～43歳 | 44歳 ～47歳 | 48歳 ～51歳 | 52歳 ～55歳 | 56歳 ～59歳 | 60歳 以上 | 計 |
|-----|-----------|-------------|-------------|-------------|-------------|-------------|-------------|-------------|-------------|-------------|-------------|-----------|------|
| 職員数 | 1人 | 7人 | 33人 | 66人 | 93人 | 79人 | 63人 | 55人 | 77人 | 110人 | 70人 | 0人 | 654人 |

「地方公務員法」および「庄原市人事行政の運営等の状況の公表に関する条例」に基づき、庄原市人事行政の運営などの状況を公表します。(詳細は市ホームページに掲載しています。)市の職員の給与は基本給としての給料と扶養手当、通勤手当などの諸手当からなっており、国や他の自治体の職員の給与などを考慮したうえ「庄原市職員の給与に関する条例」などで定めています。

市職員の給与を公表

総務課人事秘書係 ☎0824-73-1125

1 職員給与の状況

(1)平成19年度の人件費(普通会計決算)

| 住民基本台帳人口(年度末) | 歳出額A | 実質収支 | 人件費B | 人件費率(B/A) |
|---------------|--------------|-----------|-------------|-----------|
| 42,165人 | 29,795,521千円 | 451,089千円 | 4,884,237千円 | 16.4% |

(2)平成19年度の職員給与費(普通会計決算)

| 職員数A | 給与費 | | | | 1人当たり 給与費(B/A) |
|------|-------------|-----------|-----------|-------------|-------------------|
| | 給料 | 職員手当 | 期末・勤勉手当 | 計B | |
| 549人 | 1,936,112千円 | 306,386千円 | 792,309千円 | 3,034,807千円 | 5,528千円 |

(注)職員数は平成19年4月1日現在の職員数であり、職員手当には退職手当を含みません。

(3)ラスパイレス指数(一般行政職)

| 区分 | 平成18年度 | 平成19年度 |
|-------|--------|--------|
| 庄原市 | 94.9 | 89.4 |
| 全国市平均 | 97.4 | 97.9 |

(注)1.ラスパイレス指数は、国家公務員の給与水準を100として、庄原市職員の給与水準を比較した数字です。
2.全国市平均は政令指定都市を除いた数値です。
3.平成20年度の指数は現時点で未公表です。
国において公表されたい、市ホームページに掲載します。

(4)職員の平均年齢、平均給料月額および平均給与月額

一般行政職

| 区分 | 平均年齢 | 平均給料月額 | 平均給与月額 |
|-----|-------|----------|----------|
| 庄原市 | 42歳9月 | 318,679円 | 340,128円 |
| 広島県 | 43歳8月 | 341,616円 | 371,288円 |
| 国 | 41歳1月 | 325,113円 | 387,506円 |

技能労務職

| 区分 | 平均年齢 | 平均給料月額 | 平均給与月額 |
|-----|--------|----------|----------|
| 庄原市 | 52歳0月 | 335,097円 | 342,363円 |
| 広島県 | 50歳10月 | 342,841円 | 359,909円 |
| 国 | 48歳10月 | 284,679円 | 320,623円 |

(注)1.「平均給料月額」とは、平成20年4月1日現在における各職種ごとの職員の基本給です。
2.「平均給与月額」とは、給料月額と毎月支払われる扶養、住居、管理職手当などの諸手当の額を合計したものです。
3.庄原市の「平均給料月額」「平均給与月額」は、給与の減額措置を行った後の金額です。

(5)職員の初任給(平成20年4月1日現在)

| 区分 | 区分 | 庄原市 | 広島県 | 国 |
|-------|-----|----------|----------|----------|
| 一般行政職 | 大学卒 | 168,756円 | 172,095円 | 172,200円 |
| | 高校卒 | 141,610円 | 139,082円 | 140,100円 |
| 技能労務職 | 高校卒 | 141,610円 | 136,579円 | - |

(注)庄原市の初任給は給与の減額措置を行った後の金額です。

(6)職員の経験年数別・学歴別平均給料月額(平成20年4月1日現在)

| 区分 | 経験年数 10-15年 | 経験年数 15-20年 | 経験年数 20-25年 | |
|-------|----------------|----------------|----------------|----------|
| 一般行政職 | 大学卒 | 257,789円 | 298,659円 | 352,927円 |
| | 高校卒 | 231,071円 | 266,368円 | 310,167円 |
| 技能労務職 | 高校卒 | - | 265,700円 | 293,800円 |

政策推進課

カープ特製「誕生記念色紙」が完成

松田オーナーから滝口市長へ贈呈

広島東洋カープと庄原市のコラボレーション事業「新生児応援プロジェクト」の特製「誕生記念色紙」が完成し、12月1日、広島東洋カープ松田オーナーから滝口市長へ色紙460枚が贈呈されました。

この色紙は、カープ選手19人の協力により手形、直筆サイン、ひと言メッセージが入っているほ

か、赤ちゃんの写真や手形、足形などの入るスペースもあり、誕生の記念として広島東洋カープの全面的な支援を受けました。

平成21年に庄原市民となる新生児を対象に、市役所本庁・各支所窓口で出生届提出時に色紙を進呈します。



松田オーナーから滝口市長へ贈呈

総務課

静かな語りで心が温かく

庄原市人権講演会

河井醉老作『ゆずり葉』を朗読し、「大人が子どもを思う気持ちには、いつの時代も同じ」と語る常田さん。



12月4日から10

日までの「人権週間」にあわせ、庄原市人権講演会を12月10日、市民会館で開催しました。

「まんが日本昔ばなし」の語り手としておなじみの常田富士男さんが、「語

りは祈りの心」と題して講演。童話や詩を静かな語り口調で朗読し、600人を超える来場者にやさしく温かい気持ちを伝えました。また、庄原市人権作文の入賞作品を朗読し、「訴える力がある」と紹介したり、宮沢賢治の「雨ニモマケズ」を合唱したりしました。

来場者アンケートでは「忘れそうになっていた心を思い出させてもらった」「ゆったりとした時間を過ごし、心がほかほか温かくなった」などの感想が寄せられました。

口和支所 市民生活室

見守り活動などを意見交換

一人暮らし安心プラン策定

11月26日、口和支所で「一人暮らし高齢者等安心づくりプラン」(案)に対する意見交換会を行いました。

このプランは、「お互いさま」と言える地域づくりを目指して、一人暮らし高齢者などへの見守り活動を柱に、今後どのような活動を実施するのかをまとめたもので、本年度、口和地域をモデルに策定しました。

この日は、市や社会福祉協議会をはじめ、警察、消防、農協、

郵便局、地元自治振興区や民生委員児童委員などが出席。口和

地域の高齢化率も39・9%に達していることから、「各種団体がネットワークを築いて、日ごろから情報交換や見守り活動をしていこう」などと、多くの意見が交わされました。

この意見交換会を踏まえて、12月にプランが完成しました。口和地域以外にも、来年度地域ごとにプランを策定し、見守りのネットワークを広げていきます。



各団体から多くの方が参加した意見交換会

女性 児童課

いのちの大切さを伝える 子育て講演会

11月の児童虐待防止推進月間にあわせて11月20日、産婦人科医師の河野美代子さんを招き、子育て講演会を開催しました。

いのちを軽視する風潮や子育て不安が増大する社会情勢の中、河野さんは「いのちをみつめて」と題して講演。10代の妊娠・中絶など、診察を通して感じる社会状況を紹介します。「自分や子ど



講演する河野さん

もにまっすぐ向き合い、いのちの尊厳を伝えよう」と訴えました。

聴講した女性は、「以前も河野先生のお話を聞いて、いのちの不思議を問いかける子どもにこまかさな

いで応えてきた。これからもそうしていきたい」と話していました。この講演会は、庄原市要保護児童対策地域協議会が主催。協議会では、今後も関係機関の研修や市民への啓発活動を継続し、子育て家庭の見守り強化と子どもたちの健やかな育成を目指します。

政策推進課

未利用施設を地域振興へ

旧サンエー(株)高野工場を売却



旧サンエー(株) 高野工場

未利用施設を活用し、地域の活性化を図ろうと、市はサンエー(株)から寄贈された高野工場を11月13日、北備建設(株)(西本町)へ売却しました。

北備建設(株)は、地元産野菜を活用した本格キムチの製造施設として活用します。これにより、農業振興や雇用の創出、キムチを活用した体験交流など、農商工連携による地域活性化が期待されています。

市は未利用施設の活用方針に基づき、地域資源の有効活用を進めています。

生涯 学習課

役者の迫力ある演技に感動

本物の舞台芸術体験事業



劇団め組による公演

本物の舞台芸術体験事業を12月4日、市民会館で開催し、市内の小学5・6年生ら700人が劇団め組による公演「とししゅん」を鑑賞しました。

これは、次代を担う子どもたちに本物の舞台芸術に身近に触れる機会を提供し、芸術を愛する心を育てようと、市教育委員会が毎年開いています。

この公演は芥川龍之介原作で、若者「杜子春」の生き方を通して、親子の愛情や固い友情、そして正義と愛を描いています。子どもたちは、プロの役者の迫力ある演技に感動しながら、人間にとって何が大切かを学びました。

公演終了後、演劇教室も行われ、8人の子どもたちがペアになって、劇団員の指導を受けました。



ひとり暮らしのお年寄りにプレゼント 西城紫水高校ボランティア体験



12月9日、西城紫水高等学校の生徒が、ひとり暮らしのお年寄りを訪問し、手作りのプレゼントを手渡しました。

この活動は、日ごろお世話になっていることへの感謝の気持ちと、地域とのつながりを感じ、地域を大切にしようと生徒全員参加のボランティア体験実習として実施しているもので、今年で7回目になります。

今年のプレゼントは、家庭福祉と家庭研究の科目を選択している生徒が手作りした木製台付きの写真立て。2・3人ずつのグループに分かれた生徒が、放課後を利用して町内のひとり暮らしのお年寄り226人を一軒ずつ訪ねて「いつまでもお元気で」と声をかけながらプレゼントを手渡しました。

プレゼントされたお年寄りは「毎年訪ねてくれてありがとう。今までにももらったプレゼントも大切にに使わせてもらっています」と喜んでいました。生徒は「喜んでもらえてうれしい。いつまでも元気で長生きしてほしい」と話していました。

「いつまでもお元気で」と、手作りの写真立てをプレゼント

ミュージカルの楽しさを伝える 庄原保育所でミニ公演

庄原こどもミュージカルを製作・指導するスタッフが11月25日、庄原保育所でミュージカルひろば「青い鳥」のミニ公演を行いました。

この公演は、本格的に表現を学んだリーダーたちと観客と一緒に声を出し、本来の自分を発揮しながら、共にステージを作っていくミュージカル。この楽しさを体験してほしいと、庄原自治振興区と保護者会の助成を受けて、大阪市などから10人のスタッフを招待しました。

公演では、4つの劇が披露され、子どもたちや保育士も歌ったり踊ったり一緒に楽しんでミュージカルに参加しました。三宅千幸所長は「まるで子どもたちが魔法にかかったみたいに、楽しそうにしていたのが印象的」と話し、準備を進めてきた保護者の長谷川真弓さんも「これをきっかけに、他の保育所や学校の子どもたちにもミュージカルの良さを発信していきたい」と喜んでいました。



園児も一緒になって「怪獣のパラード」を踊る

夢が実現! 絵本で環境を守ろう 峰田小で絵本完成発表会

峰田小学校が11月30日、環境保護と友情を訴える絵本「まけるな! キジバト」の完成を祝い、学習発表会で大型絵本の朗読を披露しました。

これは、5年生の五刀円さんの「地球温暖化の真実を知ってもらおう絵本を作りたい」という夢が、青少年育成県民会議の夢配達人プロジェクト推進事業に採用されたことをきっかけに、環境学習や絵本作家による授業など、学校全体で絵本作りに取り組みました。

地球温暖化の影響によって苦勞するキジバトの母子の姿を描いたこの絵本は、絵本作家の朝川照雄さんや、よこみちけいこさんの協力を経て完成。本は1200部印刷され、市内の保育所、小学校、中学校のほか、県内の全小学校にも無料配布されます。ストーリーを考えた五刀さんは「夢が叶ってうれしい。この本を読んで、環境を守る取り組みが広がってほしい」と喜びました。

発表会では、手作りした縦1m、横2mの大型絵本を使って、全校児童38人が元気よく朗読しました。



峰田小の児童と大型絵本



民俗芸能をまとめて披露 庄原市民俗芸能大会



市指定「湯木の盆踊り」(湯木芸能保存会)

市内の民俗芸能が一堂に会し、国・県および市指定の無形民俗文化財を公開する「第2回庄原市民俗芸能大会」が11月22日、庄原市民会館で開催され、市内外から約700人が来場しました。

この大会は、市内の各地域で守り継がれてきた民俗芸能を保存、伝承するとともに、民俗芸能への知識と関心を深めるため、庄原市民俗芸能大会実行委員会が昨年からは開催しています。

この日は、国指定の「塩原の大山供養田植」や「比婆荒神神楽」など、8件の無形民俗文化財が披露。観客は、普段めったに見られない演目をたっぷり堪能しました。

熱く華麗な舞を披露 帝釈峡近郷神楽競演大会

東城地域の冬の風物詩となっている「第26回帝釈峡近郷神楽競演大会」が12月7日、東城町老人福祉センターで開催され、県内をはじめ兵庫県や鳥取県などから神楽ファン約400人が来場しました。

今年の大会は、国重要無形民俗文化財に指定されている比婆荒神神楽(東城町・西城町)や備中成羽社(岡山県高梁市)のほか、数々の競演大会で優勝した実績がある廣森神楽団(安芸高田市)や山王神楽団(北広島町)が出演しました。

地元の比婆荒神神楽は、本山三宝荒神に奉納する祖霊信仰の神楽で、今回は「七座神事」「八重垣の能」を披露。演舞の中では、八岐の大蛇が舞台から降りて観客と駆け引きするなど、厳粛な舞の中にも驚きや笑い声、歓声や拍手が沸き上がりました。

この他、色とりどりの華やかな衣装を身に付けた団員たちが熱く華麗な舞を披露し、観客は神楽の魅力を堪能する一日を過ごしました。



山王神楽団の迫力ある舞

青色回転灯付車両を増加 防犯パトロール車出発式



防犯パトロールへ出発

庄原警察署管内防犯組合連合会は11月25日、青色回転灯「防犯パトロール車」出発式を庄原警察署で開催しました。

これは、これまで市役所に1台だった青色回転灯付車両を増やすことにより、犯罪の未然防止や市民の防犯意識の高揚を図ろうとするものです。

出発式では、滝口季彦市長から青色回転灯が、斉藤正晴警察署長から青色回転灯装備車標章が各支所の職員と各地区の防犯組合員に手渡されました。その後、青色回転灯を市の公用車8台に装着し、佐々木信行連合会長の合図で市内の巡回に出発しました。

防犯パトロール車は各支所へも配備し、安全・安心な地域社会の実現を目指します。

● Uターンで夢をカタチに 口和町に機織り工房オープン

口和町に機織り体験交流施設「里呼織り工房」が完成し、11月22日から24日まで、工房開きが行われました。

この施設は、昨年の夏に広島市からUターンした脇坂より子さんが、「地元で機織りを行い、皆さんが集える場所ができれば」という思いから、市の起業支援補助金を活用し、自宅内に織物工房とギャラリーを整備したものです。

工房開きの期間中は、地元住民をはじめ広島市の友人など100人以上が来場。地元の野菜を使った豚汁などが振舞われるなど、オープンを祝いました。

脇坂さんの機織りは、自らの名前を文字で「里呼織り」と名づけています。本藍や草木染めの糸から織るものと古くなった着物を裂いて織る「裂き織」と2種類あります。特に、古くなった着物も脇坂さんの手にかかれば、コースターやバッグ、衣服などが出来上がります。ギャラリーに飾られているこれらの作品は、和の色彩の美しさが改めて感じ取れます。

「里呼織り工房」では、事前予約で機織り体験もでき、体験費1,000円と材料費でコースターなどが30分ほどで作られます。詳しくは「里呼織り工房」☎0824-89-2501まで。毎週木・金・土曜日の10時～16時営業です。



ギャラリーを案内する脇坂さん

● クリスマス会で鉢カバー作り 東城青少年育成事業



▲完成した鉢カバーを大切に持つ子どもたち
◀知事表彰を受賞した宮田さん

庄原市子ども会連合会東城支部が12月13日、東城ふれあいセンターで「クリスマス会」を開き、参加した子どもたち23人は、パンジーの鉢カバーを作りました。子どもたちは細かい作業に苦勞しながらも、家族へのすてきなおみやげを喜んでいました。

東城支部では、青少年健全育成を目的に、東城の古い町並みと歴史を学ぶ「ふるさと探訪」や自然体験を目的とした「キャンプファイヤー」など、公民館事業の中で子ども会活動を支援しています。

こうした取り組みが認められ、東城支部専門委員の宮田康弘さんが、平成20年度青少年育成県民運動推進大会で模範青少年知事表彰を受賞しました。宮田さんは、「これからも地域の皆さんの支援をいただきながら、子ども会活動の推進を図っていききたい」と話していました。

● 生演奏・歌声響き渡る 第20回東城町音楽交流会



東城中学校吹奏楽部の演奏

今年で20回目を迎える東城町音楽交流会が11月18日、東城町老人福祉センターで行われました。

東城町内の保育所・小学校・中学校・高等学校が一堂に会するこの交流会に、10団体、334人が参加。各団体は歌や踊りなど、日ごろの練習の成果を発表しました。

町内5カ所の保育所年長児は手話を交えた「なかまたち」を合唱し、内堀小学校は型枠パイプと米袋で作った手作りの紙太鼓を使って国重要無形民俗文化財「塩原の大山供養田植」の歌を披露しました。

東城中学校吹奏楽部の軽快な曲には客席から歓声が上がったり、児童の歌に合わせて手拍子が起こったり、音楽を通じて会場が一つになる交流会となりました。

● 中世の土器や鉄滓を掘り出す 高野小が遺跡発掘体験

高野小学校の6年生25人は11月13日、高野町南地区の華表沖遺跡で発掘調査を行いました。

子どもたちに発掘調査の大切さと面白さを実感してもらおうと、市教育委員会が協力。市職員の指導で、子どもたちは測量・実測・発掘体験を行い、中世の土器や鉄滓を掘り出しました。中には、手のひら位の大きさの鉄滓やほぼ完形の土器もありました。

これまで、高野町では発掘調査が少なく、子どもたちも初体験。「まだ発掘したい」「また発掘にきたい」など、楽しそうに感想を話していました。

市教育委員会は、ほ場整備事業に伴い、華表沖遺跡の発掘調査を実施しました。



古代のロマンに触れる子どもたち

● 比和特産「そば」で健康づくり 旬を楽しむ食育健康講座



11月25日から12月16日、あけぼの荘で「食育健康講座」が4回にわたり開かれました。

この講座は、「比和そばの会」の会員が講師となり、そば打ちを通じて健康づくりや地産地消に理解を深めてもらおうと企画。参加者は、10割そばの実演と解説を聞いた後、比和町産の新そば粉を使ってそば打ちに挑戦しました。最初は戸惑いながらも、なごやかな雰囲気の中、回数を重ねるごとに上達していききました。試食会では、「自分で打ったそばはおいしい。家でも練習してもっと上手になりたい」と話していました。

そば粉をこねる参加者

● 小学生がふるさとカレンダー 亀谷自治振興区「土曜塾」

総領町の亀谷自治振興区が11月29日、「土曜塾」でカレンダー作りを行いました。

参加した小学生5人は、「ふるさと亀谷を再発見したい」という思いを込めて、亀谷の四季折々の行事の写真を取り込んだカレンダーを作製。このカレンダーが子どもたちと地域住民の心の架け橋になればと、亀谷自治振興区の全世帯へ配布しました。

亀谷自治振興区では、小中学生と地域の方との世代間交流を目的に「土曜塾」を開催し、陶芸教室、料理教室、地域探検などを行っています。子どもたちは、「楽しかった。またやりたい」「今度は何か」と話し、「土曜塾」を通して地域に関心を寄せています。



カレンダーの完成を喜ぶ子どもたち

あっぱれ庄原

全国レベルの大会出場者、全国・県レベルの大会、市が共催する各種大会などの上位入賞者を掲載します。(敬称略)

●該当する方の情報は企画課広報統計係 (20084731106) までお寄せください

県大会

広島県科学賞

●特選

- 今岡由起乃(東城小2年) 「キュウリとトマトのふしぎは つ見大はっ見!」
- 秋山美佳・橋本歌瑠呂・三宅翔太・山中晴矢・山本峻輔・渡邊伽南子(川北小3年) 「ゆりかご作りの天才! オトシフミ」
- 久保寛明(西城小4年) 「アリの石運びのひみつ3」

●準特選

- 栗原明音・田邊帆乃花・中村秀哉・三宅真紀(川北小1年) 「ちようちよのうごき」

- 表 佑紀・滝口幹太・田辺元樹・高橋優河・谷本明花里(帝釈小3・4年)
- 「せ泳ぎ名人」マツモムシのひみつ」

広島県公衆衛生大会

環境啓発標語コンクール

- 優秀賞 加藤直熙(小奴可中3年)
- 奨励賞 白石祥康(小奴可中3年)

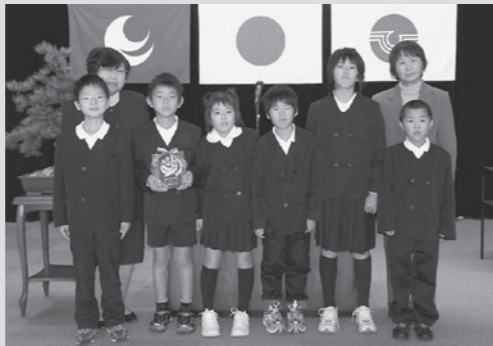

川北小学校は、学校周辺の森に「グリーンコース」を設けるなど、地域と連携を深めるとともに、地域の教材を積極的に教材化し、県立広島大学との連携により科学研究に全校で取り組んでいます。

その他

備後地区発明くふう展

- ▼自由作品部門 ●庄原市長賞 佐々木 楓(東城小6年)
- 庄原市教育委員会賞 伊折星那(総領小2年)
- 庄原商工会議所会頭賞 名越冬馬(東城小5年)
- 優秀賞 柳生千夏(内堀小4年)
- 渡辺信郎(庄原小6年)
- 佐々木悠人(東城小3年)
- 六原菜穂(東城小5年)
- 三浦菜々花(峰田小2年)

地元食材で健康づくり 高野地域男女共同参画講座

男女共同参画講座が11月25日、高野福祉保健センターで開かれ、24人の参加者が地元産の米粉と、旬のリンゴを使用した「リンゴの蒸しもちパン」を作りました。調理は市の田端早苗栄養士が指導。「もちもちした食感でおいしい」「手軽な料理で男性のわたしでもできる」と参加者に好評でした。

調理後、田端栄養士が最近話題となっている食品偽装問題を取り上げ、JAS法確認テストを行いながら、食品表示について注意を呼びかけました。

この講座は、高野町の女性の地位向上と社会参画をすすめる会を中心とした実行委員会が主催。「力を出し合い行動する勇気」をテーマに2回開催し、講演会やワークショップも行いました。



リンゴの蒸しもちパンを調理

30回の節目を華やかに開催 くちわ文化祭・芸能祭



美しきフラダンス

くちわ文化祭・芸能祭が11月16日、口和文化ホールヒューマンライツで開催されました。

今年で30回の節目を迎え、冒頭に庄原市文化協会口和支部長の原茂隆さんが「30年の重みとともにこれからも口和文化の発展に貢献したい」とあいさつ。日本舞踊、コーラス、和太鼓やロックの演奏、フラダンスなど19組がステージ出演し、日ごろの練習の成果を発表しました。来場者は「出演者の芸能を楽しんでいる姿がとても印象的だった」「年々芸能のジャンルが広がり楽しい」などと感想を話していました。

会場の外では、うどんやコーヒーのバザーも行われました。

絵本の魅力を発信 絵本原画展「田島征三の世界」

絵本作家・田島征三さんのトークショーが11月24日、東城支所ホールで開かれ、約50人が参加しました。

田島さんは「絵本と子どもと自然」と題して講演し、子どもたちの体験が絵本作りの基になっていることや、環境保護に対する取り組みを紹介。「絵本は言葉の響きを楽しみ、絵から作者の思いを読むことが大切。絵の持つ哲学性・アート性を読んでほしい」などと話しました。会場では、田島さんの代表作「ちからたろう」や「とべ バッタ」などの読み聞かせも行われました。

絵本原画展『田島征三の世界』は11月17日から25日まで、東城支所ホールで開催され、「オオカミのひみつ」「おげむら」の原画約40点が展示されました。



講演する田島さん

▼課題作品部門 ●特選

- 林 勝也(東城小2年)
- ▼団体賞 西城中学校

庄原市文芸大会

- 庄原市長賞 赤木壽子(短歌)
- 竹地恵美(俳句)
- 林 武志(川柳)
- 坂村廣嗣(現代詩)
- 庄原市議会議長賞 飯島月恵(短歌)
- 重田千鶴子(俳句)
- 山本和佑(川柳)
- ふくばまこ(現代詩)
- 庄原市教育長賞 葛トキエ(短歌)
- 山崎靖子(俳句)
- 河面しずこ(川柳)
- 山内久子(現代詩)
- 庄原商工会議所会頭賞 山本節子(短歌)
- 稲垣サカエ(俳句)
- 安藤幸江(川柳)
- 児桜 栄(現代詩)
- 庄原市文化協会会長賞 今井クマコ(短歌)
- 中川 清(俳句)
- 林 里子(川柳)
- 赤堀幸子(現代詩)
- 中国新聞社賞 家島晶子(短歌)
- 木村一夫(短歌)
- 矢崎稔子(俳句)

- 大横三代子(俳句)
- 久保田文枝(川柳)
- 岡田しのぶ(川柳)
- 田中虎市(現代詩)
- 東 豊子(現代詩)

庄原市人権作品

- ▼標語の部(応募1284作品) ●最優秀賞 輪手朋子(高小5年) 「勇気出し ごめんなさいの一言を」
- 審査員特別賞 猪之木朱里(東小1年) 「ひろげよう ちいさなてとて おおきなわ」
- 優秀賞 赤木楓花(峰田小1年)
- 五刀 要(峰田小1年)
- 井上まや(帝釈小2年)
- 田辺千歩(総領小2年)
- 香本大気(庄原小3年)
- 神田 夢(栗田小3年)
- 富田優香(小奴可小4年)
- 山根 萌(総領小4年)
- 石田晴香(高野小5年)
- 石原悠成(永末小5年)
- 名越美樹(高野小6年)
- 板倉瑞穂(小奴可小6年)
- 金築純平(高野中1年)
- 加藤慎治(高野中1年)
- 横屋美寿(総領中2年)
- 中村美紗季(高野中2年)
- 堀江菜央(総領中3年)
- 加島卓弥(高野中3年)
- ▼作文・詩の部(応募19作品)

- 最優秀賞 後藤佑理子(東城中1年)
- 優秀賞 西山さやの(庄原小1年)
- ▼絵画・詩画・ポスター・写真・オブジェなどの部(応募59作品) ●最優秀賞 峰田小学校児童会「自伸会」
- 優秀賞 坂 朝子(庄原中2年)
- 八島成美(板橋小6年)
- 水上 彩(庄原中2年)

庄原市スター式駅伝大会

- ▼中学校の部(15チーム) 第1位 庄原中学校 A
- 第2位 東城中学校 A
- ▼女子中学校の部(6チーム) 第1位 庄原中学校 A
- 第3位 庄原中学校 B
- ▼女子一般の部(2チーム) 第1位 庄原赤十字病院
- ▼高校の部(5チーム) 第2位 庄原格致高等学校 A
- 第3位 庄原格致高等学校 B
- ▼職域の部(20チーム) 第1位 庄原赤十字病院 A
- ▼一般の部(15チーム) 第1位 クロカンクラブ A
- ▼市内の部(23チーム) 第1位 クロカンクラブ A
- 第2位 庄原赤十字病院 A
- 第3位 備北地域事務所健康番会

生活相談

Life consultation

身体障害者補装具判定会

〔肢体〕 1月15日(木)
受付13時～14時
ところ 総領健康福祉センター

備北地域事務所第3庁舎
※1週間前までに社会福祉
課障害者福祉係
☎0824-731-2110

人権相談(特設)

各地域で人権擁護委員が
相談に応じます。
▼庄原地域
とき 1月27日(火)
2月10日(火)
13時30分～16時30分
ところ 庄原市ふれあいセンター

▼東城地域
とき 2月5日(木)
13時30分～16時30分
ところ 東城ふれあいセンター

▼西城地域
とき 2月12日(木)
13時30分～16時30分
ところ 西城公民館

▼総領地域
とき 2月12日(木)
13時30分～16時30分
ところ 西城公民館

▼西城地域
とき 2月12日(木)
13時30分～16時30分
ところ 西城公民館

総領地域

とき 2月10日(火)
9時～11時
ところ 総領健康福祉センター

三次人権擁護委員協議会
☎0824-621-2572

定期巡回児童相談

備北こども家庭センターが
子育てに関する相談に応じ
ます。
▼庄原地域
とき 1月15日(木)
10時～15時
ところ 庄原市ふれあいセンター

▼東城地域
とき 2月27日(金)
10時～15時
ところ 庄原市役所東城支所

▼西城地域
とき 2月27日(金)
10時～15時
ところ 西城公民館

▼高野地域
とき 2月13日(金)
9時30分～12時
ところ 高野福祉保健センター

▼比和地域
とき 2月3日(火)
9時30分～12時
ところ 比和自治振興会館

※事前予約もできます。
お問い合わせ
社会福祉課障害者福祉係
☎0824-731-2110

障害者相談員定期相談会

〔庄原地域〕
▼身体 2月9日(月)
13時30分～16時30分
▼知的 2月10日(火)
13時30分～16時30分
ところ 庄原市ふれあいセンター

〔西城地域〕
とき 2月15日(日)
13時～15時
ところ 西城保健福祉総合センター

〔東城地域〕
とき 2月20日(金)
10時～12時
ところ 東城支所

〔高野地域〕
とき 2月13日(金)
9時30分～12時
ところ 高野福祉保健センター

〔比和地域〕
とき 2月3日(火)
9時30分～12時
ところ 比和自治振興会館

※事前予約もできます。
お問い合わせ
社会福祉課障害者福祉係
☎0824-731-2110

健康相談

広島県備北地域保健所
(三次市十日市東)で実施す
る健康相談です。事前に電
話でご予約ください。秘密は
厳守します。
○心の健康相談
ストレス、うつ病などの心の
健康に不安のある方やその
家族からの相談に応じます。
とき 1月20日(火)
13時～14時30分
○エイズ検査・相談
検査は無料・匿名で受け
られます。結果はその日にお
知らせできます。相談は随時
受け付けています。
とき 2月18日(水)
13時～15時
申し込み・問い合わせ
備北地域保健所保健課保健
対策係
☎0824-631-5181

募集

Collection

放送大学体験入学

庄原市民会館は、放送大
学の平成21年度第1学期学
生を募集しています。
放送大学ってなに?の疑問

青少年海外研修へ行こう

対象者
庄原市立中学校の生徒
※既参加者は対象となりま
せん。
募集人数 10人
研修先
オーストラリア ケアンズ
研修期間 3月26日(木)～
4月3日(金)〔9日間〕
研修費用 328,000円
(ツアー料金は別途。人数によ
り変動があります。)
※パスポート取得手数料、保
険料などは含みません。
助成金額 10万円
応募締切 1月20日(火)
お問い合わせ
しようばら国際交流協会
☎0824-721-0075

庄原市奨学金
平成21年度奨学生を募集
高校・大学・専門学校な
どに在学、進学する生徒や
学生を対象にした庄原市奨
学金(貸付・支給)の平成21
年度奨学生を募集します。
申請書類は、教育総務課
および各支所教育室・学校
教育係、本庁・支所の窓口
に準備してありますので、必要
方はご来庁ください。
■奨学金(貸付)の
主な資格要件
①父母(父母がいない場合に
あつてはこれに代わつて家
計を支えている者。以下
「父母など」という)が、1
年以上庄原市内に住所を
有していること。

②高等学校などに在学して
いること。
③学習に意欲を持つと認め
られること。
④経済的理由により修学が
困難であると認められる
こと。
⑤国、地方公共団体その他
これに類する団体が行つて
いる奨学金を受けていない
こと。
⑥父母などが市税を完納し
ていること。
■奨学金(貸付)の
申請書類など
○奨学金貸付申請書
○父母などの住民票の写し
○父母などの平成20年度
市・県民税所得証明書
○承諾書(父母などの市税の
完納状況について調査するこ
とを承諾する書類)
■申請書受付期間
1月9日(金)～
2月2日(月)
※奨学金(支給)の申請につ
いては、資格要件が奨学金
(貸付)と異なるため、詳し
くはお問い合わせくださ
い。
■申請・問い合わせ

○貸付月額(貸付は無利子です。)

Table with 5 columns: 区分, 高等学校専修学校(高等課程), 大学, 短期大学専修学校(専門課程), 高等専門学校各種学校等. Rows include 自宅通学 and 自宅外通学 with amounts for public/private institutions.

四島返還 あなたの声こそ力です
政府は、毎年2月7日を
「北方領土の日」と定め、国
を挙げて北方領土返還要
求運動を進めています。

メガネの御用命は「敬ちゃん時計店」及び「メガネハウス タケダ」をご利用下さい。
12種類のレンズが選べるセット 《メガネ出来上り価格》 ¥19,000
金・プラチナ買取り専門ショップ 金・プラチナ お売り下さい

ビル総合管理・一般廃棄物収集運搬
株式会社 チューガイ
スズメバチの駆除承ります!!
〒727-0012 広島県庄原市中本町一丁目3-31
TEL(0824) 72-0655 FAX(0824) 72-7581

催し Event

雪合戦ひろしま in 高野

雪合戦は「ヘッドワーク」「フットワーク」「チームワーク」を駆使して戦う、冬の団体スポーツです。広島県雪合戦大会の頂点、さらには国際雪合戦大会の頂点を目指し、世界トップレベルの熱き戦いが展開されますので、ぜひご観戦ください。

また、会場にはチビッコスノーパラダイスや、雪中宝さがしゲームなど、小さなお子さんから楽しめる盛りだくさんのイベントや、ハートフル高原バザーコーナーを設置して多くの皆様のご来場をお待ちしています。

とき 1月31日(土)・2月1日(日)

競技開始 1日目は13時10分、2日目は9時45分

とことろ 高野スポーツ広場 問い合わせ 大会事務局 (高野支所地域振興室)

☎0824-8612111

県大研究開発 助成事業報告会

市が平成17年度から実施している県立広島大学研究開発助成事業に関する報告会を開催します。この事業は、県大の知的資源などを活用した地域活性化に関する研究に市が助成し、その成果を地域に還元し活性化を図ることを目的としています。

報告会では、市と県大の連携による研究開発の内容や成果を、研究担当者が分かりやすく発表します。

とき 2月2日(月) 13時30分～17時

とことろ

庄原市ふれあいセンター 問い合わせ

企画課企画調整係 ☎0824-731128



その他 Other

在宅介護を支援します。

平成20年度後期・在宅高齢者家族介護慰労金 ■在宅高齢者家族介護慰労金とは

寝たきりなど重度の介護が必要な人を、在宅で介護している家族などに対して、その精神的・経済的負担を軽減するために、家族介護慰労金を支給しています。支給の対象になる方は忘れずに申請してください。

なお、申請手続きなどについては、高齢者福祉課介護保険係または各支所保健福祉担当室、市内の居宅介護支援事業所ににご相談ください。 ■在宅高齢者の該当要件

- ①市内に住所があり、居住している人
②要介護4または5の認定を受けている人
③在宅で介護が必要な人

■支給対象者 該当要件の①～③すべてに該当する人を平成20年8月1日から平成21年1月31日の間、在宅で介護している

同居家族などに支給します。

■支給額 在宅で介護した月数に応じて、月額4千円を支給します。(医療機関、介護保険施設などに月の初日から終わりまで入院、入所していた月は除きます。)

■申請に必要な書類 ①在宅高齢者家族介護慰労金支給申請書(居宅介護支援事業者などの確認印が必要です。)

②口座振替依頼書(すでに提出されている方は不要です。)

③印鑑 ※①、②の書類は高齢者福祉課介護保険係および各支所保健福祉担当室にあります。

■申請期間 2月1日～20日まで。

■支給の時期 3月下旬に、指定の口座へ振り込みます。

■問い合わせ・申請窓口 高齢者福祉課介護保険係 ☎0824-7311167 または各支所保健福祉担当室

新春の公園に華やかな彩り 「冬咲きぼたん展」

1月10日(土)～3月1日(日)

備北公園管理センター ☎0824-72-7000 (http://www.bihoku-park.go.jp/)

備北公園 だより



新年明けましておめでと うございませう。

本年もみなさまにお楽しみいただけるよう、季節の花とイベントをご用意してお迎えいたします。

【冬咲きぼたん展】

公園では、冬の風物詩『冬咲きぼたん展』を1月11日(土)から3月1日(日)まで開催します。

この展示は、冬の時期に咲くよう開花時期を調整したボタンの花鉢を「ひばの里」とやま屋敷に展示するもので、花の色と屋敷の風景が相まって味わいのある景色を作り出しており、静かな人気を集める企画展示となっております。

特に、屋敷の内庭に置かれる鉢には、藁のコモがかぶせられており、そのかわいらしい様子が人気を呼んでいます。雪の積もった景色は一段と風情があり、カメラマンにはうってつけです。

【ボタンの裏話】

ボタンは本来4月～5月に開花する花ですが、公園の『冬咲きぼたん』はボタンの株(鉢)を低温庫へ入れて温度調整をして、その後低温庫から取り出して肥培管理をすることで冬に咲かせています。

この『冬咲きぼたん』の花は島根県で育てられたものです。島根県松江市八束町の大根島では開花時期の調整(低温処理)技術を用いて、冬に咲かせたボタンも

出荷しています。この調整技術は特許となっております。

昔から美人の形容に『立てば芍薬(しゃくやく)く)、座れば牡丹(ぼたん)』、歩く姿は百合(ゆり)の花』とあるように、色鮮やかな花を咲かせるとボタン。花色も赤・白・桃・紫・黄などがあり、形も変化に富んだ豪華な花を咲かせることから、富貴・繁栄を表す縁起の良い『富貴花』『花王』とも呼ばれ、中国では『花と指す』と言われるています。

【歳時記イベント】

『冬咲きぼたん展』期間中には、とんど焼や豆餅つき、寒仕込みにちなんだ『みそ作り』などの体験、和紙を使った折り紙教室など、歳時記にあわせた各種催し物も開催いたします。ボタンとあわせて、じっくりと歳時記イベントをお楽しみください。

ゆめちよ銀行口座もOK!

これまで、庄原市から市税などの還付や支払いは、ゆめちよ銀行口座を利用できませんでした。1月から振り込みが可能になりました。 ゆめちよ銀行口座へ振り込みを希望される方は、振込用口座番号と名義を確認のうえ、各担当課へお申し出ください。なお、市税、使用料などの口座振替は変更ありません。

問い合わせ 会計課出納係 ☎0824-731141

Advertisement for e-Tax (国税電子申告・納税システム) and 庄原法人会 (Shiobara Legal Association) with contact information.

Advertisement for Fujimoto Co., Ltd. (藤本工務店) for plumbing and sewerage services, including contact number (0824) 72-3146.

Advertisement for Sokkuri Real Estate (新築そっくりさん) for home renovation services, including contact number 0120-356-218.

休日診療のご案内

1月・2月の休日診療については、次のとおりです。

| ▶庄原地域 | | |
|----------|----------|---------------|
| 1月11日(日) | 田淵医院 | ☎0824-72-3900 |
| 12日(月) | 藤野医院 | ☎0824-72-4646 |
| 18日(日) | 毛利医院 | ☎0824-72-2863 |
| 25日(日) | 備北ななつか病院 | ☎0824-75-2070 |
| 2月1日(日) | 庄原赤十字病院 | ☎0824-72-3111 |
| 8日(日) | 児玉(納)医院 | ☎0824-72-0147 |

※庄原赤十字病院については、救急患者に限ります。

| ▶東城地域 | | |
|----------|---------|---------------|
| 1月11日(日) | 東城病院 | ☎08477-2-2150 |
| 12日(月) | 瀬尾医院 | ☎08477-2-0023 |
| 18日(日) | こぶしの里病院 | ☎08477-2-5255 |
| 25日(日) | 細川医院 | ☎08477-2-0054 |
| 2月1日(日) | 東城病院 | ☎08477-2-2150 |
| 8日(日) | こぶしの里病院 | ☎08477-2-5255 |

献血のご案内

問 保健医療課 ☎0824-73-1155
献血を次のとおり実施します。皆さんのご協力をお願いします。

| 実施日 | 会場 | 受付時間 |
|----------|-------|-----------------------------|
| 1月29日(木) | 庄原市役所 | 10時00分～11時30分 12時30分～15時 |

市税・水道料金・下水道使用料納付は口座振替が便利です

手続きは各金融機関の窓口でお願いします。
※残高確認も忘れないでください。

- ▶ 税務課収納係 ☎0824-73-1145
- ▶ 下水道課管理係 ☎0824-73-1175
- ▶ 水道課業務係 ☎0824-73-1197

広報日記

▶ 明けましておめでとうございます。今年も「広報しょうばら」をよろしくお祈りします。昨年は、ノーベル賞に日本人4人が同時受賞し、「日本の科学」を世界に誇示しましたが、庄原っ子も負けてはいません。広島県科学賞小学校作品に3万点を超える応募の中から、庄原っ子の作品が特選6点中3点、そして準特選18点中2点ありました(25ページ参照)。一昨年も特選・準特選に6点選ばれており、庄原っ子の科学の力は県内トップクラスと言えるかもしれません。本当にすばらしいですね。今年もこういう明るいニュースをどんどん紹介したいと思います。☺

犬・猫の引き取り 環境衛生課 ☎0824-72-1398

1月・2月の犬・猫の引き取りは、次の日程で実施します。なお、手続きには認印が必要ですので、持参してください。

| | | |
|------|--|--|
| 庄原地域 | 毎月第1～第4火曜日 1月6・13・20・27日 2月3・10・17・24日 | 11:00～11:10 東自治振興センター 11:25～11:35 仮庁舎 11:50～12:00 数信自治振興センター |
| 西城地域 | 毎月第1・第3木曜日 1月15日、2月5・19日 | 9:00～ 9:10 西城支所前 |
| 東城地域 | 毎月第1・第3木曜日 1月15日、2月5・19日 | 9:40～ 9:50 小奴可研修センター 10:20～10:30 東城文化会館 |
| 口和地域 | 毎月第4木曜日 1月22日、2月26日 | 11:40～11:50 口和支所前駐車場 |
| 高野地域 | 毎月第4木曜日 1月22日、2月26日 | 13:20～13:30 高野支所横 |
| 比和地域 | 毎月第4木曜日 1月22日、2月26日 | 13:50～14:00 比和支所 |
| 総領地域 | 毎月第2水曜日 1月14日、2月25日 | 9:40～ 9:50 総領支所 (スクールバス駐車場) |

総領地域の2月11日は、祝日のため収集日を変更しています。

人の動き (11月末日現在)

| ▶ 住民基本台帳登録人口 | | 【各地域の内訳】 | |
|--------------|-------------------------|----------|------------------|
| ○人口 | 41,771人(前年比-822人) | 庄原地域 | 19,721人(7,703世帯) |
| 男 | 19,797人(前年比-400人) | 西城地域 | 4,406人(1,593世帯) |
| 女 | 21,974人(前年比-422人) | 東城地域 | 9,512人(3,838世帯) |
| ○世帯数 | 16,100世帯 (前年比-127世帯) | 口和地域 | 2,399人(856世帯) |
| ▶ 外国人登録人口 | | 高野地域 | 2,229人(722世帯) |
| ○人口 | 335人(前年比+12人) | 比和地域 | 1,786人(676世帯) |
| | | 総領地域 | 1,718人(712世帯) |

男女共同参画コーナー 女性児童課 ☎0824-73-1243 自分の選んだ道を進もう!

男女平等が最も進んでいるといわれている学校ですが、大学進学や学部選択などの進路には、性別によって偏りがあるようです。

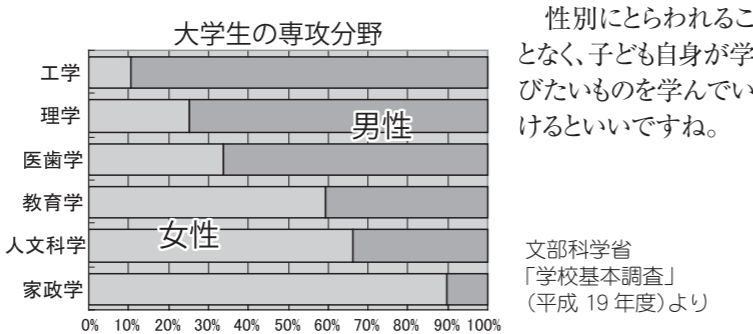

配偶者・パートナーからの
暴力で悩んでいませんか
～あなたは“ひとり”じゃない～

広島県広島子ども家庭センター 女性相談課
(配偶者暴力相談支援センター・婦人相談所) ☎082-254-0391

広島県備北子ども家庭センター 相談援助課
(配偶者暴力相談支援センター) ☎0824-63-5181(内線2313)

庄原市役所 女性児童課 ☎0824-73-1243

比和博物館 比和教育係 ☎0824-85-3005

展示品紹介「備北層群産出のアムフィキオン科動物化石」



アムフィキオン科は、始新世後期の約4000万年前から中新世後期の800万年前に、北半球とアフリカで繁栄していた大型の食肉類(目)に属する哺乳類です。イヌのような姿をしていましたが、別名をベアドッグ(Bear-dog: 熊犬の意味)と呼ばれているようにクマに近い種類です。アムフィキオンは漸新世後期から中新世後期のころ、ユーラシア、北アメリカに分布していた動物で体重200キロを超える大型で、ヒグマのような体形をしていたようです。

写真は、備北層群から産出した化石で右上顎第1臼歯です。第1臼歯の大きさから考えて、この持ち主は、トラほどの体長があり、北アメリカにかけて生息していたダフォエヌスに比べてはるかに大きい動物であったと考えられています。

なお、アムフィキオン科の化石は、アジアでは庄原市からの発見が最初です。

ダフォエヌス(アムフィキオン科)の復元図(図説哺乳類の進化: テラハウス)



公用車(バス)を売却します

問 管財課管財係 ☎0824-73-1124

不用となった公用車(バス)を、市内の施設などで行う事業活動に直接使用することを条件として売却します。中古車販売事業など転売目的の場合は申し込みできません。

物件の詳細や申込方法など、詳しい内容につきましては管財課までお問い合わせください。(庄原市ホームページでもご覧いただけます。)

※市内の施設とは、宿泊施設、福祉施設、スポーツ施設など
受付期間 1月26日(月)～2月6日(金)

| 番号 | 車名 | 型式 | 登録番号 | 初年度登録 | 走行距離 |
|----|------------------|-----------|---------------|--------------------------------|------------|
| 1 | 三菱ローザ (29人乗り) | KC-BE438F | 福山22 す2581 | 平成8年3月 車検満了日 (平成21年4月7日) | 約250,000km |
| 2 | | | 福山22 す2583 | 平成8年3月 車検満了日 (平成21年4月7日) | 約210,000km |

※3月までスクールバスとして運行するため、引き渡しは3月末以降となります。走行距離は平成21年3月末時点での見込みです。

市民ギャラリー「アート多愛夢」情報BOX

市街地の空き店舗を活用した、各種展示ができる市民ギャラリーです。

★2月の展示案内★
「写友会庄原写真展」
とき 2月9日(月)～12日(木) 10時～17時

問 庄原市文化協会事務局 ☎0824-72-4347(白川)
商工観光課商工観光係 ☎0824-73-1179
※展示を希望される団体(または個人)はお申し込みください。使用料はかかりません。

「ふれあい市長室」の日程

とき 2月14日(土) 9時～12時
ところ 東城支所
※公務により実施できない場合もあります。
※道路の改良・維持・修繕などの要望、陳情は、事業担当課へお願いします。

問 企画課広報統計係 ☎0824-73-1159

ゆめさくら 食彩館しょうばら ☎0824-75-4411

【1月～2月のイベント情報】

- ▶ ゆめさくら講座
◎癒しの空間づくり kouza
～ハンキングを楽しもう!～
とき 1月26日(月) 10時30分～12時30分
参加費 1,200円
定員 12人
- ▶ 各種教室・展示
◎漬物伝承講座
～白菜漬け・サラダ風浅漬け～
とき 1月29日(木) 9時30分～12時
参加費 500円または1,000円
定員 30人
申込期限 1月16日(金)
問 市役所農林振興課 ☎0824-73-1132
◎手仕事里山のうし展
期間 2月1日(日)まで

しょうばら九日市

毎月9日は、しょうばら九日市

★出店者募集中! あなたのお店を開こう。
★毎月20日が出店申込締切です。
★申し込みは
交流サロンラッキー ☎0824-72-0075 まで

2月 とき 2月9日(月) 10時～14時
ところ 中本町商店街周辺(のぼりが目印)

詳しくはHPで <http://kunchi-ichi.main.jp>