

令和8年5月20日

各自治会組長様  
各自治会連絡員様

比和支所長  
(地域振興室総務係)

行政文書の配布について(依頼)

このことについて、次のとおり各戸配布及び回覧していただきますようお願い申し上げます。

※回覧文書はひとまとめに閉じてあります。

【配布物】

NO	表題	備考	担当
1	「庄原市高齢者等生活支援施設(あんしんリビング)」の入居者募集について(お知らせ)	回覧	西城支所 地域振興室
2	しょうばら脱炭素地域推進ニュース	回覧	市民部 環境政策課
3	★参加者募集★夏スタッキング～この夏から料理をスタートしよう!～	回覧	健康福祉部 保健医療課
4	空き家と相続の無料個別相談会	回覧	経営政策部 政策企画課
5	令和8年度野生鳥獣による生活環境被害の防止のための補助事業のお知らせ	回覧	産業振興部 林業振興課
6	令和8年度狩猟免許初心者講習会の開催及び狩猟免許試験実施のお知らせ	回覧	
7	国営備北丘陵公園イベントのご案内	回覧	産業振興部 観光振興課
8	庄原市上野総合公園だより	回覧	上野総合公園
9	庄原さくらスポーツクラブだより	回覧	教育部 生涯学習課
10	総合体育館だより	回覧	
11	比和小学校だより	回覧	比和小学校
12	比和中学校だより	回覧	比和中学校
13	しょうばら市議会だより第87号	各戸	議会事務局
14	西城市民病院だより「すずらん」第60号	各戸	西城市民病院
15	ブナの森通信 NO 340号	各戸	比和自治振興区

NO	表 題	備考	担当
16	地域マネジャーだより NO 155号	各戸	比和自治振興区
17	2026 吾妻山山開き	各戸	比和自治振興区
18			
19			
20			
21			
22			
23			
24			
25			
26			
27			
28			
29			
30			

※その他枚数不足等お気づきの場合は、お手数ですが比和支所までご連絡ください。

〒727-0301  
庄原市比和町比和1119-1  
比和支所地域振興室総務係  
TEL : (0824) 85-2111  
FAX : (0824) 85-3006

比和に学び、共に伸びる ～自主して学び、自律して生きる～



# かがやく比和っ子

庄原市立比和小学校  
学校だより 5月号 PART.2  
令和8年5月18日



## 比和っ子は、元気に活動しています!!

子供たちは、6/6(土)の運動会に向けて、自分の力を出し切ろうと、精一杯練習に励んでいます。子供たちの輝く姿を楽しみにしててください。

### 6/6(土)比和小中学校合同運動会へぜひおいでください!!

6/6(土)8:40~12:00[雨天順延]に、比和町民グラウンド(比和中グラウンド)において、比和小中合同運動会が開催されます。ぜひ、ご近所お誘いあわせの上、お越しください。子供たちの頑張りへの声援をよろしくお願いします。



### 1年生歓迎遠足(5/1)

1年生歓迎遠足がありました。今年も天候が悪く吾妻山には登れませんでした。比和総合運動公園でレクをしたり比和アートライブの鑑賞をしたりしました。子供たちは6年生を中心に縦割り班で楽しく活動し、一年生も笑顔で1日を過ごすことができました。比和にアートが根付いていることを知り、自分たちもアートに挑戦してみました。雨でしたが、盛りだくさんの内容に心に残る遠足となりました。これからも、少人数異年齢集団を活かしたり、比和について学んだりする教育活動を年間を通して行っていききたいと思います。



### きらっ人朝会(5/8)



5月のきらっ人朝会は、井西宮司さんにおいでいただき、比婆斎庭神楽の話をしていただきました。600年の歴史があることや古事記にまつわる神楽であること、京の舞も受け継いで昔ながらの神楽を守り続けていることなどをお聞きしました。比和っ子達の中からも、将来、比婆斎庭神楽を受け継ぐ者が出てくることを楽しみにしています。

### 交通安全教室(5/11)

交通安全教室が行われました。比和駐在所や交通安全協会、市役所などから指導に来てくださり、1・2年は横断歩道の渡り方、3~6年は自転車の乗り方を教えてもらい、実際に渡ったり乗ったりしながら練習しました。自分の命や友達の命を守るために、交通ルールを守っていきたいという思いを強くもった活動でした。



## 体力テスト (5/13)

体力テストがあり、全校児童が自分の体力、運動能力の現在地を確認しました。広島県の児童生徒の体力は、年々低下傾向にあるそうです。体を動かすことの減少やデジタルメディアの増加などが原因ではないかと言われていますが、比和の子供も例外ではありません。ご家庭や地域でも、子供たちと共に運動やスポーツにぜひ取り組んでみてください。



## ふれあい広場(5/15)

祖父母学級の一環として、グラウンドゴルフを楽しむふれあい広場を行いました。比和スポーツ協会の方などに指導していただきながら、いい汗をかくことができました。家族の方や協会の方等とペアを組んで9ホールを回りましたが、ホールインワンが二組も飛び出し、またどのペアもいいスコアを出していました。子供たちも家族や地域の方と一緒に体を動かし、笑顔を交わすことができ、とても楽しいひと時となりました。



## 広島版「学びの革新」推進寄付金

広島県では、ふるさと納税の学校版として、母校や地元の学校を応援する寄付金制度があります。「比和小学校」と指定して寄付をしていただくと、次の年度に比和小学校にその金額が寄付されます。比和の子供たちの学ぶ環境を整え、笑顔でのびのびと成長し、生きる力を身に付けていくために、是非とも、応援してください。左のパンフレットを参照してください。

### 【注意事項】

- ・ふるさと納税の方法と全く同じですが、返礼品はありません。返礼品は、比和の子供たちの笑顔です!!
- ・その年の所得税、住民税が居住地の市町ではなく、比和小学校を指定して使用されます。
- ・寄付金額は、所得税、住民税の範囲内です。それ以上寄付されると税控除になりませんので、お気を付けください。また、2000円の手数料がかかります。(詳しくは市役所等へお問い合わせください。)
- ・庄原市在住の方はもちろん、遠く離れた土地に住んでおられる卒業生の方も、比和小学校の卒業生ではない方も、誰でも比和小学校を指定して寄付することができます。



### 6月の主な行事

2日(火) スクールカウンセラー  
6日(土) 小中合同運動会  
10日(水) 救命講習会、プール掃除  
10日(水)~16日(火)  
比和中職場体験  
12日(金) きらっ人朝会

13日(土) 庄原市陸上競技記録会  
14日(日) 庄原市英語スピーチ大会  
15日(月) 田植え  
16日(火) プール掃除予備日  
17日(水) 給食試食会  
25日(木) 修学旅行  
26日(金) 読み聞かせ、修学旅行

比和っ子ブログ  
毎日更新中!!



寄附申込者

お名前	ふりがな	※申込者名が団体の場合、いずれかに✓をしてください。	
	※団体の場合、団体名及び代表者役職名・代表者名をご記載ください。		<input type="checkbox"/> 個人寄附 <input type="checkbox"/> 法人・団体寄附
ご住所	〒 - ※こちらのご住所に、確定申告に必要な寄附金受領証明書等を郵送しますので、間違いのないようにはっきりとご記載ください。		
電話番号		メールアドレス	
ワンストップ特例申請	申請書類の送付を <input type="checkbox"/> 希望する <input type="checkbox"/> 希望しない ※確定申告が不要な給与所得者等で、ふるさと納税を行う自治体の数が5団体以内である場合に限りです。詳細は総務省ホームページをご覧ください。		

寄附申出書

私は、広島版「学びの変革」を応援するために寄附をしたいので申し出ます。

希望する用途 希望する用途に✓をしてください。	<input type="checkbox"/> 県内の国公立学校の取組に対する支援 ( 支援したい学校名 ) ( ) 円 用途について具体的な希望があればご記載ください。ただし、ご希望に沿えない場合もありますので、その旨ご了承ください。 ( ) 【活用例】 指定した学校の学校図書館のリニューアル、異文化間協働活動の充実（海外留学支援等）、部活動支援 など
	<input type="checkbox"/> 県教育委員会の取組に対する支援 ( ) 円 用途について具体的な希望があればご記載ください。ただし、ご希望に沿えない場合もありますので、その旨ご了承ください。 ( ) 【活用例】 学校図書館のリニューアル、児童生徒の教育環境充実、経済的に困難を抱える家庭の児童生徒に対する学習支援 など
寄附方法 寄附したい方法1つに✓をしてください。	<input type="checkbox"/> ゆうちょ銀行(郵便局) <input type="checkbox"/> その他金融機関(広島銀行、みずほ銀行、三井住友銀行等) ※後日、納付書を送付させていただきます。 ※クレジットカード等での納付をご希望の方は、次のURLから手続をお願いします。なお、寄附金額2,000円以上が対象です。(https://www.furusato-tax.jp/city/usage/34000) ※寄附申込者が団体の場合は、その他金融機関による払込のみの受付とさせていただきます。



応援メッセージ	
HP 公表に関する同意	県教育委員会ホームページでの公表に同意していただける項目に✓をしてください。 <input type="checkbox"/> 寄附者名 <input type="checkbox"/> 住所(都道府県名のみ) <input type="checkbox"/> 応援メッセージ(要約させていただく場合があります)

※記載いただいた個人情報は、広島版「学びの変革」推進寄附金に関する業務以外には使用いたしません。  
 ※学校指定の寄附の場合は、該当の学校と情報共有することをご承ください。  
 ※地方自治法第96条第1項第9号に定める「負担付きの寄附」（寄附の条件等として県が法的義務を負い、その不履行の際には当該寄附の解除など寄附の効果に影響を与えるもの）としてはお受けできないことをご承ください。また、地方財政法第4条の5の規定（割当的寄附金等の禁止）に抵触する恐れがある寄附については、お受けできないことをご承ください。  
 ※手続等の関係上、寄附を実際に活用させていただくまでには、一定の期間を要することをご承ください。  
 ※寄附額の5%は寄附金運営経費（事務費）となりますことをご承ください。



広島県のふるさと納税

広島版「学びの変革」推進寄附金

# あなたの思いがひろしまの未来を創ります



ふるさと納税でひろしまの子供たちの学びを応援してください!

広島版「学びの変革」推進寄附金は次の**2種類**から選べます

LOCAL SCHOOL

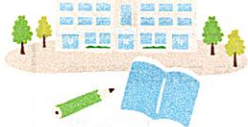

## 1 母校や地元の学校を応援

県内の全ての国公立学校の中から、寄附したい学校を指定できます。

※県内の小学校、中学校、高等学校、義務教育学校、中等教育学校及び特別支援学校が対象です。幼稚園や大学、高等専門学校等は対象外となっておりますので、ご注意ください。

広島版「学びの変革」  
推進寄附金の  
主な特長

- 生まれ故郷でなくてもOK
- 税金が控除されます

※詳細は総務省ホームページをご覧ください。

HIROSHIMA PREF.



## 2 広島県の取組を応援

県教育委員会が全国に先駆けて取り組んでいる教育改革「学びの変革」を支援できます。

広島版「学びの変革」推進寄附金の詳細については、広島県ホームページをご参照ください。

URL <https://www.pref.hiroshima.lg.jp/site/global-manabinohenkaku-actionplan/donations.html>



### お申込み・お問い合わせ

下記サイトまたは、裏面の「寄附申出書」に必要事項をご記入の上、お申込みください。

#### ▶ 「ふるさとチョイス 広島県」ページよりお申込み

URL <https://www.furusato-tax.jp/city/usage/34000>



#### ▶ 「寄附申出書」によるお申込み

詳細は裏面をご覧ください。

#### お問い合わせ先

広島県教育委員会事務局 広島市中区基町9-42  
学びの変革推進部 学校経営課

TEL 082-513-4961

FAX 082-223-1123

## 草には勝てない ～ 自然の偉大さを感じながら ～

比和の里にとっても過ごしやすい季節がやってきました。ツバメが飛び交うようになり、間もなくブッポウソウが、ゲツ、ゲツ、ゲツと鳴きながら比和川の上空を飛び回る姿が見られると思うと、いつ来るのかな、とても楽しみにになります。

さて、先日はゴールデンウィークで休日が続きましたが、皆さんはいかがお過ごしだったでしょうか。私は特にどこかに行くこともなく、近場でゆっくり過ごしました。連休ということで家族が都会から帰ってきましたが、田んぼから聞こえるカエルの大合唱が心にしみているようで、目を閉じながらそれを聴き、スマホでそれを録音していました。幼いころ家にいたころはあたり前だったことも、今となれば、懐かしくて思ったようで「ふるさとっていいなあ」と何度もつぶやいていました。

連休が明け、久々に学校へ来ると、一週間もたっていないのに、刈っていたはずの草がぐんぐん伸びていました。気にはなっていました、十センチ以上伸びているようです。「伸びるの早いなあ」「伸びなければいいのに・・・」と思いながら、また草刈りをします。グラウンドの草にしてもそうです。車でグラウンドを何度も走り回っても、草が伸びることを止めることはできません。考えてみると草(自然)の成長を止めようなんて私の勝手な都合のいい発想なのだと思います。そんなことを考えていると、草に勝つことなんてできない。自然とうまくつきあうことが大切なのではないかと思えてきました。

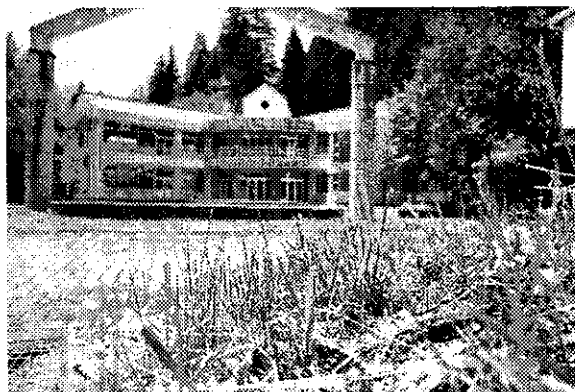

4月の学校だよりで紹介したあるタレントの方の話を思い出しました。そのタレントの方は、人とうまくつき合っていくよう、次の考えを大切にしているとおっしゃいました。それは、「人に勝とうと思わないこと、人に勝つとその人を敵にしてしまう。大切にしているのは人に負けないように心掛ける(不敗)ことです。」とおっしゃいました。世の中では場面によっては人に勝つことも必要かもしれません。相手を攻撃し、論破することを目的にするディベートなどもあるようです。しかし、そればかりでは、いい人間関係はできないのではないかと思います。このタレントの方の話を思い出しながら、私は草に勝たなくてもいい、それより、草という存在にも敬意を払い、負けないことをめざしていけばいいのではないかと思います。微力ではありますが、このような思いで草やいろいろなことと向き合っていきたいと思えます。(角田)

## 全国学力・学習状況調査

【4月21日(火)～5月20日(水)】

今年度も全国学力・学習状況調査が実施され、全国の中学校3年生が取り組んでいます。今年度は国語、数学に加えて英語も実施されています。さらに英語については、自身のタブレット端末を用いて、ネットワークを通じて設問に答えるという方式です。回線の混雑を避けるため、全国で時期をずらして進められており、本校でも約1か月をかけて計画的に実施しています。

さて、このようなICTを活用した試験は、今後さらに広がっていきます。全国学力・学習状況調査でも、紙による調査から、コンピューターを使ったテストへと段階的に移行が進められています。

タブレットを使いこなせるようになると、知りたいことをすぐに調べたり、自分のアイデアを形にしたりしやすくなります。こうした力を育てるため、本校でも日頃の授業からICTを積極的に活用しています。

## 比和学びタイム

【4月22日（水）スタート】

本校ではこれまで、1カ月に数回、「チャレンジタイム」という活動を行い、縦割り班で活動をしたり、コミュニケーション力の向上を目指す活動をしてきました。

そして今年度ですが、「比和学びタイム」と称して、一人ひとりが自分の興味あるテーマについて一年間かけて探究活動を行っていきます。自分の『好き』や、心から湧き上がる『なぜ?』をとことん追いかけるこの活動は、単なる調べ学習ではありません。自分の興味・関心を深く掘り下げていくことは、自分自身を深く見つめ直すことにつながります。探究を重ねていくことで、「じぶんらしさ」に磨きがかかり、やがてそれが自分を支える確かな強みとなるはずです。

ぜひ、ご家庭でも、お子さんの探究テーマについて、話題にしてみてください。そして、そのテーマを受け入れていただき、さらに「どうしてそのテーマにしたの」など、語りかけていただきますと、子供たちの学びがますます深まっていくと思います。



## 授業参観・PTA総会・学級懇談会

【4月24日（金）】

先日の授業参観には、ご多用中にもかかわらず、保護者の皆様にご来校いただき、ありがとうございました。保護者の皆様に見守られ、生徒たちも、いつもどおり、生き生きと学習に取り組んでおりました。

その後の学級懇談会におきましても、各学級で熱心な意見交換をいただき、大変有意義な時間となりました。今後も家庭と学校が手を取り合い、子供たちの健やかな成長を支えていければと存じます。引き続き、温かいご支援とご協力をよろしくお願いいたします。



## 交通安全教室・防犯教室

【4月30日（木）】

比和駐在所の西野警部補様を講師にお招きし、「交通安全・防犯教室」を実施しました。交通安全については、動画を交えながら、特に自転車の交通ルールを分かりやすく解説していただきました。自転車は「車両」の一部ですが、子供たちは免許を持っているわけではありません。中には初めて知るルールもあり、自分の命を守るために必要な知識を学ぶ時間となりました。

また防犯教室では、SNSに潜む危険についてお話していただきました。身近なツールだからこそ、一歩間違えば大きなトラブルに繋がる怖さを知り、安心・安全な生活を送るための知恵を学ぶことができました。



## 比和中学校 6月行事予定

令和8年5月14日現在

※「藤永学校司書来校日」に学校図書貸出・返却

月 日	曜	学校行事	給食	部活動	下校時刻
6月1日	月	運動会の振替休業日			
6月2日	火	2年生マナー講座(5時間目)	○	○	16:45
6月3日	水	5時間授業 運動会予行演習 校内研修日	○	無し	15:00
6月4日	木	瀬尾スクールカウンセラー来校日(10:00~16:45) ロナリンALT来校日	○	○	16:45
6月5日	金	藤永学校司書来校日	○	○	16:45
6月6日	土	小中合同運動会(8:40~12:00) ※地域の方も是非ご参観ください(中学校にご一報ください(85-2110))。			
6月7日	日	運動会予備日			
6月8日	月	弁当持参(運動会が7日に順延の場合、8日が休業日となるため給食無し) 藤永学校司書来校日	無し	○	16:45
6月9日	火	3学年実力テスト(1回目)	○	○	16:45
6月10日	水	2年生職場体験学習 校内授業研究会(5時間授業)	○	無し	15:00
6月11日	木	2年生職場体験学習 ロナリンALT来校日	○	○	16:45
6月12日	金	2年生職場体験学習 3年生租税教室(6時間目) 藤永学校司書来校日	○	○	16:45
6月13日	土	5/30の選手権予選(ソフトテニス個人)の予備日			
6月14日	日	第21回英語スピーチ大会13:30-16:10【庄原市ふれあいセンター】			
6月15日	月	2年生職場体験学習	○	○	16:45
6月16日	火	2年生職場体験学習	○	○	16:45
6月17日	水	学校朝会	○	○	16:45
6月18日	木	歯科検診(全学年)10:00~ 校内研修日 ロナリンALT来校日 比和学びタイム(6時間目) 瀬尾スクールカウンセラー来校日	○	無し	16:00
6月19日	金	藤永学校司書来校日 期末試験週間開始(部活動停止)	○	無し	16:00
6月20日	土				
6月21日	日				
6月22日	月	藤永学校司書来校日	○	無し	16:00
6月23日	火	生徒朝会	○	無し	16:00
6月24日	水		○	無し	16:00
6月25日	木	ロナリンALT来校日	○	無し	16:00
6月26日	金	期末試験(1日目) 5時間授業 藤永学校司書来校日	○	無し	15:00
6月27日	土				
6月28日	日				
6月29日	月	期末試験(2日目) 5時間授業	○	無し	15:00
6月30日	火	期末試験(3日目) 5時間授業	○	無し	15:00