

令和4年12月20日

各自治会組長様  
各自治会連絡員様

比和支所長  
(総務室)

行政文書の配布について(依頼)

このことについて、下記のとおり各戸配布及び回覧していただきますようお願い申し上げます。**※ 回覧文書はひとまとめに綴じてあります。**

【配布物】

NO	題名等	配布方法
1	市営住宅(公営住宅)入居者募集について	回覧
2	市営住宅(特定公共賃貸住宅)入居者募集について	回覧
3	水道管凍結対策のお願い	回覧
4	マイナンバーカードの受け取りについて	回覧
5	しょうばら脱炭素地域推進ニュース	回覧
6	空き家の無料相談会の開催について	回覧
7	「庄原まちなか交流施設」利用のご案内	回覧
8	国営備北丘陵公園イベントのご案内	回覧
9	庄原市上野総合公園だより	回覧
10	ふろむぎすいむ	回覧
11	レベルアップスポーツ教室スキー教室参加者募集!!	回覧
12	庄原さくらスポーツたより	回覧
13	総合体育館だより	回覧
14	庄原市老連 広報 第40号	回覧
15	12月よちよち通信	回覧

16	比和小学校だより かがやく比和っ子 12月号	回覧
17	比和小学校 1月行事予定表	回覧
18	火の用心ステッカー	各戸
19	比和財産区だより	各戸
20	地域マネージャーだより	各戸
21	ブナの森通信 258号	各戸

その他：枚数不足等お気づきの場合は、比和支所総務室までご連絡ください。

〒727-0301  
庄原市比和町比和 1119-1  
比和支所総務室  
TEL：(0824) 85-2111  
FAX：(0824) 85-3006



# 12月よちよち通信



令和4年12月20日  
発行：口和子育て支援センター(口和老人福祉センター内)  
庄原市口和町永田 415-4 TEL0824-89-7070

一般社団法人里山こども未来会議  
庄原市西本町 2-8-11 TEL0824-74-6636

口和支所地域振興室市民生活係  
庄原市口和町向泉 942 TEL0824-87-2112

今年も残すところ数日となりましたが、皆さまにとって2022年はどんな年でしたか？  
コロナ感染がまだまだ心配されますが、来年こそは明るい年になってほしいですね。  
皆様どうぞ良いお年をお迎えください。



## 1月の予定

### すくすく子育て広場(高野)

日時：1月10日(火) 10:00~12:00  
場所：高野保健福祉センター内

☆『絵本の読み聞かせ』

町内の「一路の会」の皆さんに絵本の読み聞かせをしてもらいます。



子育て支援センター開設変更のお知らせや、支援センターの様子などを「里山こども未来会議のホームページ」からご覧いただくことができます。  
ぜひ、ご活用ください。



里山こども未来会議  
ホームページ

※新型コロナウイルスの感染拡大状況により、行事の変更または中止する場合がありますことをご了承ください。

### 【開設日・時間】

- 口和子育て支援センター●  
月曜日、水曜日、木曜日(祝日を除く)
- 比和子育て支援センター●  
金曜日(祝日を除く)
- 高野子育て支援センター●  
火曜日(祝日を除く)

いずれも 9:00~12:00 13:00~15:00

### なかよしサロン(比和)

日時：1月13日(金) 10:00~12:00  
場所：比和子育て支援センター  
(比和保育所内)

持参物：水分補給できるもの

☆『栄養相談』

冬場に多い、下痢・嘔吐等の症状に合わせた栄養の取り方などを、栄養士からお話していただきます。

### 子育て広場(口和)

日時：1月26日(木) 10:00~12:00  
場所：口和保健センター内  
持参物：写真(切り抜いても良い物)

☆『カレンダー』作り

子どもさんの写真やイラストを切り抜いて今年のカレンダー作りをします。

# かがやく比和っ子

比和小学校だより 令和4年12月号 12月13日(火)



**学校教育目標** 「夢をもち、ともにチャレンジする子供の育成」  
～ことばと体験を大切に～

2学期も、残りわずかとなりました。運動会をはじめ、修学旅行、小中合同参観日、マラソン大会、社会見学、学習発表会、全校 PTC、ふれあい広場等々、楽しい行事や頑張った行事がたくさんあった2学期でした。普段の授業と共に、これらの行事の一つ一つを通して、大きく大きく成長した子供達です。

## 楽しいレク、楽しいクイズラリーをありがとう 児童会

図書委員会、保健体育委員会、児童会本部の子供達が、火曜日や金曜日のロング休憩を利用して、楽しい全校レクやクイズラリーを計画してくれました。

保健体育委員会は、全校ドッジボール大会、「1～3年生はボールを投げてよいが、4～6年生はボールをころがす。」という風に、全校でも楽しめるようにルールを考えてくれました。上の学年の子が、味方の下の学年の子へボールを投げるのを譲ってあげる姿もたくさんありました。思いやりの心を沢山見せてくれました。



全校ドッジボール大会



縦割り班対抗クイズラリー

図書委員会は、図書室にあるお勧めの本のクイズを作り、いろいろな本に出わせてくれました。縦割り班に分かれた子供達は、学校中を巡り、設置されたクイズを解いて回りました。新たな本との出会いや、縦割り班の友達との楽しいふれ合いができました。

児童会本部は、「バナナおにごっこ」を計画してくれました。学年で順番におにになり、体育館中を駆け回りました。タッチを2回してもらえれば、バナナの皮が復活して逃げられるという楽しいおにごっこでした。給食の後、汗を流すほど走り回っていました。



バナナおにごっこ

## 比和自然科学博物館はまさに「知的遊園地」！！

### 楽しくて楽しくて 時間の経つのも忘れるね 2年生

2年生は11月28日(月)に、比和自然科学博物館の地学分館へ探検に行きました。前回は、

本館で動物や昆虫、鳥などを見たので、今回は、地学分館へ行って大昔の生き物や石などについて勉強することにしました。大昔の生き物、化石といってもイメージがわからないので、行く前に、大昔にどんな生き物がいたのかDVDを見たり、クイズを解いたり等、予習をしました。博物館へ行くのが楽しみで、ワクワクして前の晩よく眠れなかったという児童もいました。化石や岩石、鉱物を手に取って見せてもらえるので、楽しくて楽しくて、どれだけ時間があっても足りない、もっともっと見たい、調べたいと意欲に満ちた2年生でした。

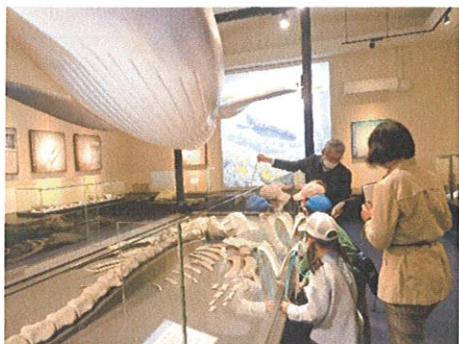

## 博物館で理科の学習「流れる水の働き」 5年生

### 謎を解け！「どうやって江の川は、中国山地をこえたのか？」

5年生は11月22日（火）、理科「流れる水の働き」の学習の一環として博物館へ行きました。まず、進藤館長さんに比和川の流れを見ながら水の浸食や運搬について教えてもらったり、川原の石を通して水の働きや比和の大地のつくり等を教えてもらったりしました。次に、博物館（地学分館）で、自分が川原で拾った石の種類を調べたり、比和川がどこへ流れていくのか、江の川は、なぜ中国山地を越えて日本海へ流れているのか等を丁寧に分かりやすく教えてもらったりしました。「中国山地が隆起する速さより、川が浸食する速度の方が速かったから、江の川は中国山地を越えて日本海へ流れている」という地球規模の歴史に驚きを抱いた5年生です。

比和川の石については、5・6年で「比和川の石調べ」という科学研究をしているので、より興味をもって深く学ぶことができました。



## 博物館で理科の学習「大地のつくり」 6年生

### 岩石や化石から、この辺りがどうやってできたか考える

6年生は12月2日（金）に、博物館で理科「大地のつくり」の学習を行いました。比和の地質、地球の構造、岩石の種類やでき方、吾妻山の噴火がもたらした玄武岩、たたら製鉄を支えた花崗岩、三瓶山の火山灰を起源とするキビ土や黒土、吾妻山の山頂付近にもある備北層群、そこから発見されたクジラ等の化石…等々、沢山のことを学ばせてもらいました。また、地学分館に収蔵してある様々な種類の岩石や鉱物を手に取りながら、じっくり観察もさせてもらいました。どれだけあっても時間が足りない、もっともっと見ていたい、「この鉱物ほしい、持って帰りたい！」という声もありました。

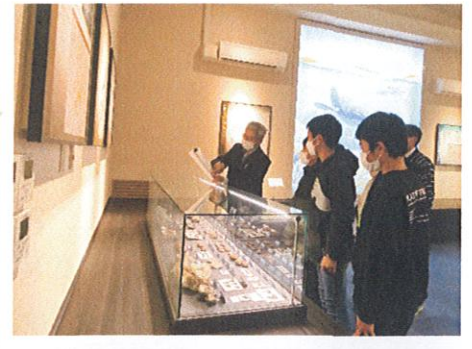

最後に、備北層群からでたノジュールを割って、化石を見つけることにもチャレンジしました。カニの甲羅や足等の化石を見つけることができ、大喜びでした。

教室だけではできない、貴重な学び、広くて深い学びを沢山させていただきました。

## なつかしい保育所 お兄さんお姉さんになりました

1年生は11月22日(火)に、懐かしの比和保育所へ交流に出かけました。保育所で何をしようか、何をしたら喜んでもらえるかを一生懸命考え準備をしていきました。準備をする間も、交流が待ち遠しくてわくわくと楽しそうな1年生でした。当日は、転がしドッジボールをしたり、作ったおもちゃで遊んだり、読み聞かせをしたりしました。小学生のお兄ちゃん、お姉ちゃんとして立派に成長した姿を見てもらいました。保育所の年長さんや年中さんも、とても喜んでくれました。



## 比和のたたらのお話 5・6年生

### 航空レーザー地形図で、よりはっきりするカンナ流し跡！！

12月9日(金)、自治振興センターの荒木さんを講師にお迎えして、「比和のたたら製鉄」についての学習をしました。1学期には、吾妻山の遠足時に、吾妻山とたたら製鉄ということでお話を聞かせていただきましたが、その第2回目です。

比和でカンナ流しやたたら製鉄をやっていたことについては、子供達も知っていますが、その場所や規模については、まだ十分理解していませんでした。今回の学習で、子供達が驚いたのは、カンナ流しをした規模の大きさです。想像を絶する規模で、昔の人々は山を崩しカンナ流しをしてい

たことが、航空レーザー地形図から分かりました。今では木や草で覆われていますが、吾妻山周辺には数えきれないほどの凹凸、それら一つ一つがカンナ流しの跡だとのことでした。何百年もの年月をかけて手作業で山を切り崩した先人達、そういう人々がおられたということを改めて知ることができました。



また、航空レーザー地形図には、三つ子山城の城郭の痕跡もはっきりと写し出されており、比和の歴史を身近に感じることもできました。

## 楽しかったふれあい広場



## 素敵なリースができました 温かなふれあいもできました

12月10日(土)には、ふれあい広場にご参加くださり、ありがとうございました。役員の方々、保護者・ご家族の皆さんのご協力により、楽しく意義ある会となりました。家族でのふれあいや協力はもちろんのこと、保護者の方々同士のふれあい、子供達と他の保護者や祖父母の方々とのふれあいもでき、とても充実した時間となりました。一人一人個性あふれ、工夫いっぱいの素敵なリースもできました。どんなリースができていのか見て歩くのも学びがあり楽しかったです。昔の遊びコーナーでは、メンコやコマの回し方を教えてくださっていたり…等々、体育館の中が温かな空気に包まれていました。楽しくて幸せそうな子供達と保護者・ご家族の方々の笑顔が印象的でした。温かな人と人の関わりは、子供達の心に染みわたりました。本当にありがとうございました。



## 比和っ子のかがやき

◎中国新聞 掲載作品 12月「こども俳句」

- ★ もみじ散る ゆっくり落ちて 水面に 6年 坂 琥太
- ★ どんぐりが ポトリと落ちて ごあいさつ 5年 崎間 心音

★相談日 毎月第3火曜日（緊急の場合はこの日に限らずご連絡ください。）

★相談窓口 庄原市立比和小学校（電話 0824-85-2124）

（教頭）見田靖彦，（生徒指導主事）坂本菜穂子，（養護教諭）中井萌香，

（特別支援コーディネーター）倉澤憲司

## 森林保全管理委託契約の事業について

アサヒグループジャパン株式会社との森林保全管理協定に基づいた森林保全管理委託契約によって、年度毎に事業を計画し実施しています。

昨年度は、間伐（搬出間伐、保育間伐）と作業道新設、補修を実施しました。

事業精算の結果、余剰金が発生したため、配分率に基づき、比和財産区は「**9,119,802円**」の収入となりました。

今年度は、保育間伐と作業道補修を実施しています。今回は収益が発生しないため、比和財産区の収入は「**0円**」の予定です。

なお、「森林保全管理協定」及び「森林保全管理委託契約」の期限は令和5年3月31日までとなっており、現在、5年間の期間延長に向けて協議を行っています。



令和3年度に実施した搬出間伐  
【写真：アサヒグループ提供】



令和4年度に実施した森林作業道の補修

## 森林体験プログラムモニターツアーの実施

令和4年9月10日（土）と11日（日）にかけて、森林の学舎・比和を中心に広島市在住のファミリー層を対象とした「森林体験プログラムモニターツアー」を実施しました。9組29人が参加され、10日（土）に比和財産区で伐採見学を行いました。

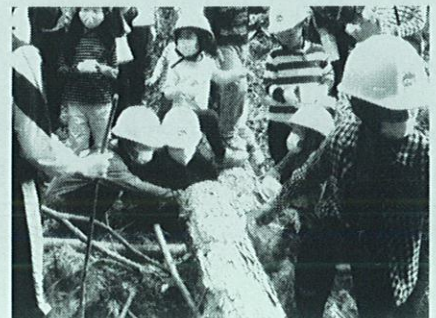



## 管 理 会 開 催 各 種 議 題 審 議

毎年、管理会を開催して各種議題について審議しています。今年度の主な議題は令和3年度決算・令和4年度進捗状況・令和4年度3月補正予算(案)・令和5年度予算(案)・森林保全管理協定及び契約の期間延長などです。

## 巡 視 で 山 の 状 況 を 確 認

今年度も財産区有林の巡視を行っています。巡視は風雪水害による被災の有無、虫や野生動物による被害の有無、盗伐被害の有無の確認のほか、山の境界の確認を行っています。

## 令和3年度比和財産区特別会計決算状況

歳 入 内 訳		歳 出 内 訳	
長野山土地貸付収入	360,000 円	管理会関係費	162,000 円
定期貯金利子	23,528 円	一般会計への繰出金	300,000 円
繰越金	99,251 円	巡視・看守関係費	163,050 円
大谷山分配金	9,119,802 円	森林保険料	3,678,659 円
分収造林支障木販売金	474,415 円	分収造林事業業務委託料	
分収造林事業委託料		【令和2年度繰越事業】	11,792,000 円
【令和2年度繰越事業】	11,808,000 円	基金積立金	5,229,000 円
		その他諸経費	27,814 円
<b>歳入総額</b>	<b>21,884,996 円</b>	<b>歳出総額</b>	<b>21,352,523 円</b>
		歳入歳出差引額	532,473 円

※比和財産区基金 決算年度末残高 83,603,475 円 (R4.3.31 現在)

### 「森林保全管理協定」「森林保全管理委託契約」について

庄原市比和財産区は区有林を次世代につながる循環利用のモデル森林として整備するため、アサヒグループホールディングス株式会社（現アサヒグループジャパン株式会社）と令和2年10月5日に「森林保全管理協定」を締結しています。アサヒグループは自社製品製造に必要な水資源のウォーターニュートラルの実現を目指すためのもので、この協定の取り組みの具体を「森林保全管理委託契約」で定め、区有林の保全管理に連携・協力して取り組んでいます。なお、協定及び契約の期限は令和5年3月31日までとなり、双方が合致すれば随時更新される予定です。

12月1日 元気づくりセミナー  
今年度、最後の元気づくりセミナーで  
した。



昨年と比べると参加者が少なかったの

ですが・・・。明るい小原先生の指導もあり笑いながら楽しく健康づくり  
ができました。

最終日は「〇〇さんを誘ってきたよー!!」と参加者の方がお声掛けして  
くださり、たくさんの方が参加がありいつもより賑やかでした～



じゃんけんをして勝った人：鯛 負けた人：タコ

「鯛」と言われたら・・・

鯛→捕まえる タコ→逃げる

「タコ」と言われたら捕まえる・逃げるが反対に

なる鯛とタコという2人組で向かい合ってする頭を使うゲームで盛り上  
がりました。

来年度の元気づくりセミナーについて4月頃に案内を自治振興区から出  
しますのでよろしくお願ひします。

12月7日(水) あけぼの荘 ほのぼのカフェ工作

今年はたくさん雪が降るそうなので12月工作をしておこう!! と今回  
は初めてほのぼのカフェに遊びに来てくださった地域の方も一緒に縫わ  
ないトートバックを作りましたよ♪

いつも通り大雑把な工作でし  
たが・・・淡いブルーや小豆色  
の可愛いトートバックができあ  
がりましたよ♪

また、工作を考えておきます!

地域マネージャー 垣内



# —比和自治振興区— ブナの森通信

〒727-0301

庄原市比和町比和 1119-1

TEL.0824-85-2600

E-mail [hiwa.jichi@gmail.com](mailto:hiwa.jichi@gmail.com)

ホームページ

フェイスブック

インスタグラム



第258号 令和4年12月20日発行



HIWAMOGURA

## しめ飾りづくり

12月10日(土)、三河内の白幡憲壮さんを講師にしめ飾りを作りました。しめ飾りづくりも今年で4回目になりましたが、今年もああでもないこうでもない<sup>だいたい</sup>と悩みながら作りました。

まず、太い縄を一重します。次に細い縄を二重にし、太い縄と細い縄を針金でしっかり止めます。藁と稲穂を適当な長さ太さにしてセロテープでぐるぐるまきにして、出来上がったしめ飾りにはせ込んで完成となります。行程はそんなになくて簡単そうですが、バランスよく格好良く作るのは難しいです。

クリスマス頃に<sup>だいたい</sup>橙とウラジロ、をつけて本当に完成となります。自分で作ったしめ飾りを飾って、令和5年が良い年になるように祈っています。



## バードウォッチング

12月3日(土)、博物館友の会が米子水鳥公園ゴビウス 白鳥ロードへバードウォッチングに行きました。バスに乗って遠出するのは3年ぶりでした。

今回は、オオハクチョウ、コハクチョウ、ミコアイサ、ミサゴ、カワウ、ホシハジロ、カルガモ、マガモ、キンクロハジロ、オシドリ、オナガガモ、タシギ、オナガガモ、カイツブリなど観察しました。



## 比和分館図書館だより

令和4年も終わりに近づいてきましたね。比和分館では1年間を3回に分けて新刊を購入しています。6月と10月の2回新刊を購入し、あと1回分残っています。

続きものの本や、大活字本シリーズは積極的に購入していますが、どんな本を買えば喜んで借りてもらえるか毎回悩んでいます。

リクエストは随時受けつけています。お気軽に比和図書館にご利用ご来館ください。

お問い合わせは比和自治振興センター  
平日9時から17時まで電話 85-2600

# フッポウソウの巣箱づくり

12月18日(日)、博物館友の会と共催でフッポウソウの巣箱づくりをしました。一枚の長い板から巣箱に必要な部品を切りだし、釘ねじでしっかり止めて作りました。

かけた巣箱をフッポウソウが子育てに利用したところはだいたい8割です。今年も巣箱にフッポウソウが入って子育てしてくれるとうれいですね。



## あけぼの荘でイルミネーションしていますよ～

寒い冬にはイルミじゃろ！イルミネーションで心を、温泉で身体を、ぽっかぽかにしましょう。

あけぼの荘のイルミネーションは玄関先と中庭にしています。中庭のイルミネーションはお風呂に入らないと見られません。檜風呂と岩風呂から見えるイルミネーションは違うそうですよ。ぜひあけぼの荘でご入浴ください。



### 今月の地域マネージャーの活動

- ・あけぼの荘利活用でほのぼのカフェで工作をしました。
  - ・就労支援事業であけぼの荘とお試しオフィスの清掃を支援しました。
  - ・元気づくりセミナーに参加しました。
  - ・75歳以上の一人二人家庭の家を訪問しました。
  - ・なかよしサロン(子育てサロン)に参加しました。
  - ・あけぼの荘の中庭のイルミネーションを設置しました。
- (垣内地域マネージャー)
- (荒木地域マネージャー)

### 12月～1月の行事予定

(自治振興センター内)

※予定は変更することがあります

- 12/20(火) あんしんづくり会議/R・R・HIWA
- 12/21(水) 新型コロナウイルスワクチン接種
- 12/21(水) 大人の書道教室
- 12/22(木) 3B 体操
- 12/24(土) やまぼうしの会
- 12/24(土) JA 女性部フラワーアレンジメント
- 12/26(月) 冬休み子ども書道教室

- ☆放課後子供教室は12月22日(木) 1月12日・19日・26日(木)です。
- ☆子ども書道教室は1月12日(木)です。

- 1/5・12・19・26(木) 3B 体操
- 1/6(金) 法律無料相談
- 1/7・14・21・28(土) やまぼうしの会
- 1/11(水) 新型コロナウイルスワクチン接種
- 1/13(金) 定例民協
- 1/15(日) 比和自治会  
ふるさと比和フォトコンテスト表彰式
- 1/17(火) NOSAI
- 1/26(木) 幸友会(大正琴)

